盛京時報
The Shengching Shihpao

大正九年十月十七日

休刊…中日大祭星期日

陰曆…九月初六日

發行兼編輯人　菊池貞二
印刷人　宮川作
發行所　盛京時報社

論說

秀山死後（傲霜庵）

近時最足攪人觀聽。而惹起政治上之重要問題者。無如蘇督李純之死。并非因病。確係自戕。且有親筆遺書。光怪陸離。恰如讀歐洲小說中之一齣饒有腳色之一悲劇耳。語云。鳥將死。其鳴哀。人將死。其言善。李純臨終時之遺囑。悉以大局爲前提。毫未提及私事。擬遺書自戕欲以身殉國。喚醒國人。其憫世憂時之至誠。與光明磊落之心迹。則眞有令人不禁感佩者矣。惟最近秀山之政治的境遇。與中國時局之現狀。果于實行自戕以外。他無辦法與否。其間雖不無疑問之餘地。然據另一消息云。病魔纏繞。苦不堪言。可知病苦與憂悒相逼而來。似煩悶之極。決心自裁者矣。近年世風日下。今之中國。官僚武人政客。毅然自殺者。所惜於偷生忍恥者甚夥。秀山不必要死。而竟自戕。其心事足以深諒。若自盡動機。不必追究可也。

然其自盡之原因。因有未明瞭之處。若滬上英文報大陸報。乘間以起。故意造謠。信口雌黃。無所不至。謂乃請張張使役辭說。任意附會。謂李氏之死。並非自戕。確係被役派暗殺。甚至特書大書曰。東海退位。張使已握政柄。北京車站已有黃龍旗飄空。此種謠言之捏造。由譯者觀之。固不值一噱。然英國方面報紙。及民黨領袖。所以出以此項偽惑手段者。其用意果何在。亦未始非最當研究之問題也。個中眞相。雖不易知。然吾人竊以爲民黨及英國方面。此種偽惑輿論之舉動。大約似欲將秀山死後之蘇省。置諸民黨勢力範圍。而其尤所警戒者。在奉系勢力之侵入矣。蓋蘇督一席。嚮何之者。實繁有徒。即如復辟禍首張勳。宣言孔教。倘得蘇督一席。集家財一百二十萬元。悉數捐入賑款。在所不吝。現正向曹張兩使極力運動。而張勳復活督蘇一事。不可謂爲絕無之事。由吾人觀之。其間亦不無成立之可能性矣。是豈非民黨方面所以特爲大書。故意傳播復辟說耶。

夫蘇督之候補人。僅就散見于報紙者言之。頗不乏人。除張勳外。更有吳佩孚齊燮元陳光遠王士珍王占元等諸人。而究由誰氏擔任。現在尚未決定。惟民黨方面。則以爲須趁此機會。實行除督裁兵整理財政。以開蘇人治蘇之新局。所以李氏之死。爲奇貨可居。極端利用。百方煽惑。不遺餘力也。先是適值國慶日。民黨方面鼓吹甚力。滬上報紙之境。刊紀念號。商民之踴躍慶祝。前此所無。此外。無政府主義傳單之散佈。陳獨秀之鼓吹過激主義。民黨方面躍躍欲試。可想而知。是時偶有秀山暴逝之耗傳來。所謂秀山遺書。不但否認督軍。並聲明蘇皖贛巡閱使一缺。亦須食人擔任。此證民黨方面所以不能滿意。而認其死爲逃剩者。其亦在此歟。

張景惠之窮境（傲）

察哈爾都統一缺。爲奉系此次始獲之一大飯碗。而老張爲中之健將小張所屬任者也。

不意小張赴任之初。彼地軍民。不肯服從。乃因而調駐京奉軍。以資鎮懾。至最近。則該特別地域。匪逃肆界。所有行政事項。動輒與直省發生衝突。是以小張抗阻之長尤希望與直派所佔領之步兵統領交換對調。可見軍閥武人。以國家名器。視爲私黨之酬酢品也。凡選地方長官。須觀其治民能力。與地方輿情爲轉移。計不出此。爲擴充地盤計。位置私人。如奕棋然。則不終于此種結果者。幾希矣。腐任顯寄者。亦不以人民之休戚爲念。純以位置之離易。而定其去就。如此。則吏治之壞。與官紀之濫。豈可問哉。噫。

俄軍民擁護勞農主義

▲軍人自願犧牲的理由回敎徒願聽從我

中俄通信社云聖彼得堡之九月二十五之勞動報云勞農軍長赴西戰場之宣言吾人處于西面國家干戈之中強權壓制之下加之以四年大戰三年大革命繼之以國內戰波俄戰及種種斷絕商務交通之物質缺乏吾人之困難情形自然難免但是吾人要曉得吾人之犧牲不是只爲吾俄勞工創造平權生活幸福是爲全球各國勞工創造平權幸福生活犧牲吾人今日之犧牲即吾輩後人之幸亦即全球各國勞工將來之幸因此吾輩不怕痛苦奮集精銳率領吾輩之忠誠勞農紅軍赴戰陣犧牲簡易學校之軍官赴陣之宣言吾輩前官向來赤心忠毅在闢爾察克代尼金等名下當差每次遇戰殘殺勞農良民今吾人自懷悔歸順勞農國之回敎俄民對於勞農政府久表同情因此勞農政府已於土耳金斯克縣大尉因斯克縣徵調勞農兵該縣等之有力者亦曾列席及特洛次基氏請願設從徵調兵隊以助勞農紅軍九月初旬土爾庫縣斯爾縣等回民大會曾開會討論調兵助勞農紅軍事全體一致贊成在該縣組織紅軍部紅軍學校以圖將所徵調之兵就近操練俟畢業於校及練成後即直接赴戰陣以免多費手續該會曾用全體名義致電賀列甯祝其達到共產主義解放近東被壓迫者的制勞動苦民目的並盼望維持近東各處高懸紅旗成立勞農蘇萬歲回民後入了二個月勞農的簡易軍學校始知吾輩從前之忠是忠於一人殘殺千百人始知供吾輩食者反被吾輩所殺利用吾輩以造自己之幸福者吾輩反恭敬尊重之今吾等誓改所非忠於大多數勞工苦民率令勞農平民去征寄生於民凡持國家主義以抗我者吾輩誓死抵之南俄各地少數喀薩克向來受闢革爾及代尼金等之欺騙反對勞農政府唯有回敎俄民則多數誠信勞農政府今據回敎俄民之集合宣言如下

上月回敎俄民集衆多人在裴里次開會多數決定在近東組織義勇隊聯絡北俄勞農紅軍一致抵抗強國的國家主義由闊吉爾尼赤縣市有共產黨六十七人組成義勇隊赴勞農軍隊中在牙洛斯拉夫縣市組織有義勇隊百廿人但此隊須先入勞農軍簡易學校習二月軍事後方可赴戰場其餘各縣五發勇勞農軍之組織亦甚踴躍但是學於最近之時該義勇團附在學校學習軍事俟學業後即赴戰地土耳其斯坦

全體大會署名

北陵秋色（三）

大哲學家羅素抵滬（上海通信）

英國大哲學家羅素氏業於昨晨九時安抵上海行將往各省講學預定以一年爲期此行係尚志學會北京大學新學會中國公學等四團體所公聘招待事宜本已推定陶履恭等擔任惟初聞羅素所乘之波多號須十五號到滬故昨日來時未能招待週到僅由徐君文讓到船歡迎接洽現住一品香旅館百客三號房間今日下午六時由江蘇省教育會暨六團體在大東旅館開會歡迎已東邀中西人士蒞宴云茲將羅素氏歷史及著述分錄於下

一羅素之歷史

羅素爲近代之大數理哲學家集數理邏輯(即名學)之大成本數學之批評研究成立哲學之一種新方法以精神言之爲哲學中之科學方法以方式言之爲邏輯的與解析的方法或稱名理解析法羅素哲學（名「名理原子論」）於現代哲學界思想界最有影響最近羅素又取名理解析法爲心理學之研究其結論與美國發生之行動主義最新心理學及中立一元論（美派之新實在論）大部分相同此爲最近學問界最可注意之事也羅素又爲文學界第一流人物有邏輯與作散文之天才其文明析透澈周密戲利一時莫與倫比

羅素生於一八七二年五月十八日英國蒙門斯縣之推來刻其出身貴族正與作爾斯麥克魯泡特金等同其祖父羅素伯爵爲英女皇維多利亞時代有名之改進派政治家對於一八三二年男子普選權案之成立最有影響曾兩爲首相父爲子爵母爲斯丹雷男爵二世之女羅素肄業劍橋大學三一學院雖學數理與哲學而頗關心政治與劍橋大學碩士學位羅素于一九〇八年爲倫敦皇家學會會員又爲亞理斯大德學會與倫敦數學會會員一九一五年於紐約哥倫比亞大學受第一次巴特洛金牌

歐戰以來羅素大唱和平論不抗主義反抗戰爭論英國外交之謬一九一六年因作小册子爲良心上不肯當兵而得罪者辯護被政府處以徒刑劍橋大學三一哲院將其數學原理講席革去羅不屈不撓倡改革論愈力一九一八年爲政府逮捕處以六個月之監禁但最近出獄歸國之言兵學生已強迫該校請回並在大學記錄中將其免職記事塗銷其受人愛戴大學敎師中實罕與倫比也

羅素於歐戰以前赴美講演者數次亦曾至法國演講今年五月隨英國勞動委員團赴俄觀察著有批評

羅素極注重中國歷道中國詩詞視爲西方所未有亦好老莊之書所著「到自由之路」書中卷首題有引老子「生而不有爲而不恃長而不宰」語羅素改造之思想大致類此又引莊子馬蹄篇以爲古代無政府主義之學說其爲欽服

羅素最近主張爲一種行爲基爾特社會主義羅素之社會主義爲極端激底之世界社會主義爲傾向于無治主義者同時又爲不變的和平主義者羅素對于社會制度嘗結彼之主張須從根本入手絕不肯枝枝節節爲之羅素改造社會之方法即其所謂（衝動之轉變）羅素謂人之行爲多發于衝動衝動分二類一創造的二占據的藝術等爲于創造財產及國家即占據之表現亦即萬惡之原也改造社會須由占據衝動變爲創造的最完善之生活即創造衝動居大部分地位占據衝動居小部分是也羅素此等主張實關于其注重思想學術及個人自由也羅素對于敎育之主張亦復如此主張發展天才及發展個性云

二羅素之著述

(一)德國社會德謨克拉西（一八九六年）(二)幾何原理論文（一八九七年）(三)來本之哲學批評（一九〇〇年）(四)數學原理卷一（一九〇三年）(五)（哲學論文）一九一〇年(六)哲學問題（一九一二年）(七)柏格森哲學（一九一四年）(八)客觀世界之知識爲科學方法之哲學範圍(九)哲學之科學方法（一九一四年）(十)戰爭爲恐怖之產（一九一五年）(十一)戰爭時之公理（一九一六年）(十二)社會改造原理（一九一六年）(十三)政治理想（一九一七年）(十四)神秘及他種論文（一九一八年）(十五)到自由之路（一九一八年）(十六)數理哲學導論（一九一九年）

武俠短篇　啞秀才（一）

中州林一鳴。世家子也。其父曾任浙省某縣令。因生性鯁直。不得上峰歡。蒞任未久。即罣吏議。乃棄職歸故里。桑梓女士。咸景仰其才華。爭來執經問字。更有敗德鄉紳朝夕游說。欲其干預地方訟務。以雞致其入濁流。林父不堪其擾。喟然曰。故鄉靈秀。爲此輩玷辱盡矣。遂徙家蕪湖。閉門讀書。蒔花種竹。客來均辭謝不見。彼鄉人士。但知其爲怪僻性成之寓公。殊不知爲懷才抱奇之遯吏也。時林父年已知非。嗣尚未育。經家人再四勸喻。始納簉下婢爲妾。期年。得一雄。頭角崢嶸。啼聲洪亮。一家咸愛之。日月如梭。兒已四歲。舍哭笑外。不復能作他聲。奴婢交口曰。小公子殆天生啞吧耶。林母戚然以爲憂。林父達人。坦然曰。林某門戶自閉。身列仕版以來。從未作虧心事。苟蒼天有知在頭上。吾兒決不致終身爲廢人也。遂名之曰一鳴。冀其成也。既長。孔武多力。父教之讀。一鳴兩目灼灼視紙上。嘴開格格有聲。惟終不能發音。聽者與家兒病啞者必兼聾。而一鳴則非。一日能認方字五六百。教授之法頗新異。先書一字。令其認明字劃。然後藏之於書包下。乃翻書上書下方字中之字相勘。久之。復令抄寫。未幾。掩書而令其默寫。苦心孤詣。數之不易。幸一鳴亦樂爲此。每日精益求精。非認者即默寫。不二年。通四子。五經。居然能放筆爲文章。其父更授以李杜詩集辛姜詞譜。放一鳴旁通小品。尤擅於四聲協律。推敲吟咏。間得未經人道之句。年十三。問藉補博士弟子員。逾年。有鄰人踵門求化。見一鳴。謂林父曰。令郎學貫天人。苦患啞症。倘遇能爲之治。居士若不以草野妄人之言爲非。則請以令郎賜我去。三年爲約。當有報命。家人盛稱道人爲歹人。誓曰不可。兩母尤甚。獨林父忽有所悟。毅然許之。無難色。於是無怨違不見此啞秀才既遠者三年。已而林父病劇。忽思一鳴。令人尋覓。作函發之訣絶。家人私議曰。海底撈針。奈何奈何。正惶急間。一鳴忽自外歸。聲音宏亮。朗誦讀時。直趨病榻前。傾呼阿爺不止。林父含笑曰。我兒兒呼我。我目瞑矣。遂卒。一鳴哭哭踊。最厥者再。喪殯既畢。扶櫬歸葬於中州祖塋。衔來喪家焉。（未完）

廣告

滿鐵定期船　大連出帆廣告

青島上海行　榊丸　十月十八日正午開航上海行
▲以上兩船均設有船內無線電信局　滿鐵埠頭事務所

上海行　神戶丸　十月廿二日正午開航青島上海行

海運課　客荷取扱　丸二商會　大連監部通二丁目（電話二六四〇、一八五五）

日本郵船會社大連出帆
太沽牛莊行　十月廿四日　濟洲丸
門司神戶行　十月廿二日　濟洲丸
代理店　三井洋行大連支店
乘船賣由本出張所自賣如有坐客請至本所購賣　電話四六二〇、〇一

崇德號啓事
敬啓者本號於民國八年價買徐殿臣生熟地三段坐落長春城西恒裕鄉五甲二四兩牌計二十三垧有奇契尾係虹字第二千一百六十一號被郵局遺失除稟請立案並補契外合亟登報聲明無論中外人等拾得概作廢紙

奉天新市街　各樣煤　義昌號　電話七四五

牛心臺無煙煤　各樣煤　三有公司　電話日二一四三番　中二〇〇號

中國銀行召集臨時股東總會廣告
查本行第三屆股東常會議決修改本行章程案當經選舉股東十一人爲起草員並議決草案定後分寄各股東徵集意見再行召集臨時股東會議決各等情均經通函各股東在案現在起草業已完竣經由起草委員會將成草案移送前來并經董事會議定于民國九年十一月十四日即陰曆庚申年十月初五日在北京開臨時會假前門內西交民巷中國銀行公會爲會場各股東具有則例第二十二條規定之會員資格者（自開會日起算在六十日以前註册者）持有十股以上之股東）務請于會期前親持股票至本行各分支行會取到會執據并希于開會以前三日內持執據赴總行報到換取入場券以便到會如因事故不能到會時得于收取執據後遵照則例代理議決完善起見並企求除另函通知外特此廣告
中國銀行啓

四洮鐵路工程局廣告
本路頃奉交通部頒發國有鐵路運送賑濟平糶糧食減價條例茲將條例全文登列於端凡在本條例期限以內有須運送賑濟物品及平糶糧食者務祈查照條例與本路接洽辦理爲荷
國有鐵路運送振濟平糶糧食減價條例
第一條　凡國有各鐵路運送振濟物品及平糶米糧其減價辦法依本條之規定行之
第二條　凡國有各鐵路運送振濟物品或平糶米糧非有地方最高行政官或專辦振務正式機關之公函將擬運送物品名目數及上下車地點逐項列明經交通部或鐵路局核准者不得照本條例之減價辦理
前項專辦振務正式機關以政府特准或地方行政長官批准呈報主管者爲限
第三條　凡運送振濟整車物品糧食前赴災區經行國有各鐵路依照普通運價四折核收現欵
本條例所稱振濟物品以左列各項爲限其他物品仍照普通運費核收
一糧食　二振濟衣服　三銀錢　四棚帳及振濟藥品
但前項振濟糧食係指糧如小米玉米高粱山芋及其他可充饑之粗糧
第四條　凡運送整車米麥辦理平糶如經行國有各鐵路按各該路普通運價七五折核收現欵其商家運送平價出售者同
第五條　凡運送賤價之整車粗糧辦理平糶如小米玉米高粱山芋及其他可充饑之粗食糧前赴災區經行國有各鐵路依照該路普通運價五折核收現欵其商家運送平價出售者同
第六條　凡辦理振務人乘員車者得照經行各該路普通票價減半收費
前項乘車人員須由專辦振務正式機關將乘車人數等級上下車地點及日期詳細函開經交通部或鐵路局核准者發給減費憑單方准照減價辦法持照赴站購票登車
第七條　如遇重大急振其辦振人員得由交通部或鐵路局察看情形酌給減價定期乘車証
第八條　凡運送振濟物品及平糶米糧應由第二條規定之地方最高行政長官等先期詳開函達本部以便酌核辦理如裝運時有發現種類不符或超過所載數目及不按下車地點或中途私卸者仍照各路定章處罰
第九條　凡運送振濟物品或平糶米糧其裝載不滿一車並一次可以完竣者由第二條規定之地方最高行政長官等函請交通部或鐵路局飭站照辦其有大宗振濟物品或大宗平糶米糧應由第二條規定之地方最高行政長官等請交通部核准後由交通部列發減價憑單以便隨時塡用赴站交價換票裝車
第十條　運送振濟物品及平糶米糧除運費照第三條第四條減收外凡裝卸費及一切雜費仍照各路定章徵收
第十一條　凡運送振濟物品及平糶米糧不得夾帶商品及違禁物危險物
第十二條　如有犯者一經查出即照路章究辦
第十三條　凡運送振濟物品及平糶米糧除本條例規定者外關于經行各路運貨及一切章程均應遵守
第十四條　振濟物品及平糶米糧之運送時途中照料一切由托運者派人押運自行保管
第十五條　凡非本條例所規定之機關無論運何種物件均不得照減價辦理
本條例定于民國九年九月二十七日施行至本年十二月底止

恭頌第一監獄典獄長王介卿先生德政
奉天監獄典獄長王公介卿自蒞任後整頓監獄講求德政前曾登報稱頌於茲日久傳聞失眞茲將王公剔除弊實詳細登載以表賢揚而昭核實本年監獄收容各項人犯計有一千六百餘名之多應領囚糧經費因限於預算不敷支配經典獄長督同科長看守長多方籌畫必周必備每日發放粥飯務使足供一飽不令有一人向隅設有謂主其事者層層剋扣實無其事至於適遭疫癘官以衛生過有患病之人則同診查本一視同仁之心得以保全生命不少獄內看守各有專責均係遵守章程以盡職守實無虐役罪犯情事新年中秋各節例有賞耗經典獄長分賜在監人猪肉蔬菜如數不足並捐廉俸以濟之更何有吞食囚糧錢入私囊之事以上各節在監人身受德惠見聞較確不敢沒美而弗作謳詞亦何敢誣獸而有歪德政爰將剔除弊實諸大端轉告家屬餘登報端以免杯蛇市虎之訛而表仁心仁政之懿云爾
在監人家屬謹頌

恭頌黑龍江陸軍第四混成旅步兵二團第一營營長邵與九之德政
查自青紗障起胡匪充斥凡我商民受其騷擾夜不安枕自營長邵與九連長趙聘卿排長張香濤湯恩普李森林率隊駐站以來於今數月每聞四屯聚有胡匪親率其兵士勇往直前無分晝夜相機剿捕不避矢石致令賊匪之策閉風遠颺背小之徒各自斂迹是以商站商民共享太平之福實營長克盡厥職之所賜也而其兵士巡查旅店不辭勞瘁護守車站紀律井然即其往來行旅上下火車均不受其保衛而其對於市面購買什物公平給價既無擾害之事又無侮辱之情不愧軍人之天職皆營長注重教育之所致也今我商民感謝無他爰登報端以彰其德
江省甜草崗商民等公頌

請看找人
逕啓者敝因舍弟徐恩璋（號路謙）年廿八歲吉林扶餘縣萬興窩屯人于去年四月間出去迄今音信皆無不知下落現有家父在堂盼子心切不時落淚是以特登報端望乞諸大君子有知詳細下落或親身送到或賜函告知者必有相當酬謝決不失言如蒙賜函請寄哈爾濱道外中五道街德泰昌郵電並請將來函詳細地址註明以便酬謝
徐惠璋敬啓

哈爾濱戊通航業公司臨時股東會廣告
股東諸君大鑒啓者本公司現有要事特定於本年十一月七號下午一鐘在哈爾濱道外十二道街大興路江沿總公司開臨時股東會屆時務祈股東諸君蒞場會議並希於十一月七號以前隨帶股票或委託代表持證逕赴總公司換取入場券如未經換取正式股票者並請持入股收據換給正式股票爲荷
戊通航業公司董事會啓

奉天首創第一家彩華西法洗染公司廣告
本公司發紉以來甚有數載向承各界贊許莫不精益求精本主人尤鑒於斯聘請優等藝員專染綢緞綾羅哈喇嗶嘰呢羽衣片中西洋服（兼洗皮張）等件一經洗染必能變新如新原料不損巧去油漬限期取貨乃本公司爲便利起見特設分公司於鼓樓南路西新華公司　金銀庫胡同口　敎育商場　新彩華公司以廣招徠如蒙光顧請認明牌號以免外埠主顧款來郵知特此佈聞
中國電話四九八號　本主人謹白

奉天小西關　各樣煤炭一概俱全　南滿公司　電話五二六番　日話五一六

奉天小西門　撫順塊煤　悍煤爐煤　實榮公司　電話日二三五番　中五五號煤廠

招商局圖南快輪准於舊歷九月十一（即禮拜五早）由營口開往煙台上海
代理客票店大西門裡眞正稻香村

中國局勢

李秀山遺書之內容（十四日發 上海專電）
李純自戕其夫人爲檢擧所驚醒追起已見李純倚中胸部雖當呼延醫救治然已不救立即殞命李純遺書四件略謂近爲病魔纏擾不勝苦楚請假迄未蒙准而蘇省政務又已陷於廢弛之狀態故不得已祇有犧牲個人性命以免良心上有所責備又謂和平統一之志願終無成效至堪悲歎並請政府任命齊燮元繼任江蘇督軍以維治安等語李督並遺囑將其家產四份之一補助教育經費又四份之一充作善舉云云

齊燮元暫代蘇督（十五日發 上海專電）
齊燮元通電奉令暫行代理蘇督

張巡閱薦張勳督蘇（十六日發 北京專電）
▲香聞頃任吳鄭兩氏爲都統
張使現向政府保薦張勳任江蘇督軍又聞云該缺倘或由吳佩孚充任須任吳俊陞爲熱河都統任鄭殿陞爲綏遠都統

賊匪向百草溝前進（十五日發 東京專電）
▲華兵亦不敵衆　▲人民大起恐慌
現計百草溝華兵共計僅有一百名而一千名之賊匪現由汪清方面積極前進以致人心恐慌不能安于其堵

日領與僑民均撤退（十五日發 東京專電）
駐百草溝日領事館開始撤回天寶山方面之日僑現亦陸續撤退

繼任和議總代人物（十五日發 北京專電）
中央和議總代表繼任人物有希望者第一爲錢能訓第二爲梁士詒第三爲龔心湛鹿死誰手尚難預卜

收回鹽稅又將支盡（十五日發 北京專電）
財政部對于上月份收回鹽稅刻已分配用途又將支盡

靳氏答覆西林電催（十五日發 北京專電）
岑春煊迭催簽字統一條件靳雲鵬覆俟和會正式開議

研究會提議山東案（十六日發 北京專電）
和約研究會現已開會由山東交涉員報告魯省近況旋由某委員提出魯案即提國際聯盟案但未決定

鄂督電告川軍近況（十六日發 北京專電）
▲奪回資陽隆昌　▲即將攻擊重慶
王占元電致政府略云川軍奪回資陽隆昌等處即將攻擊重慶並云現在重慶舊議員爲數頗少

粵中之平和會議（十五日發 廣東專電）
莫榮新林葆懌岑春煊李福林魏邦平等各派代表特開和平會議直接商議解決一切辦法日內當可決定條件省垣漸形平安

歐美時事

愛蘭總督因病辭職（十三日發 倫敦來電）
據報界消息云愛蘭總督夫蘭智公因健康不佳即將辭職

士提督自盡身死（十二日發 倫敦來電）
德海軍司令官士阿提督刺殺其夫人旋即自盡身死

激派與蘭軍尚續戰（十二日發 倫敦來電）
過激派與蘭奎爾軍現在仍然繼續戰爭

哈索寗開辦大事業（十二日發 倫敦來電）
哈索寗現有大規模之事業開辦

俄波和約有効日期（十三日發 倫敦來電）
俄波和約當自十八日午後零時起發生效力

東土耳其布告戰況（十一日發 倫敦來電）
據東土耳其「美索不達迷亞」宣言有部在（阿付臘底斯）中區「赫勒」南部之戰被殺者十一人受傷者四十九人敵軍死傷當更沉重又有阿刺伯人千名迎向蘇馬尼援隊交鋒但旋被擊敗我軍則損失極微至「阿付臘底斯」之上游我人業將（希脫）地方重行佔據並無抵抗

波人佔據維爾納（十一日發 伯林來電）
波人已將（里索安尼亞）首都「維爾納」佔據當由波軍司令宣布新立政府查此次佔據維爾納似「賽烈高斯基」將軍並未得政府委任係一種自由之舉動然彼于辭職後甫宣誓及其他波蘭各軍業經斷絕交通現忽率領其原屬軍隊向維爾納進攻則波政府不公認賽氏之行動殊無疑義

英皇儲返京之盛況（十一日發 華盛頓來電）
英國皇儲已返倫敦所有皇室人員以及內閣各大臣均赴維克多利亞車站歡迎一時觀者如堵歡聲雷動經過街道點綴一新皇儲當即乘車返宮

新銀團會議之代表（十一日發 華盛頓來電）
關於貸款中國之新銀行團明日在摩根之銀約分公司開會其列席代表人員美國則爲拉孟德氏英國則爲阿迪斯氏法國爲高等委員會會長則代表法國日本則有特別委員二人代表

威總統再度患病（十一日發 華盛頓來電）
美國總統威爾遜氏再染輕微之病其病因係爲民主黨選出之大總統候選員之應援運動過度努力病症甚嗜通之疑似窒扶斯

礦工投票表決工資（十一日發 倫敦來電）
英國全体礦工約一百萬人對於礦主所提出之產額工資標準將於今明兩日投票公決可否礦工聯合會理事員定期本月十三日前赴倫敦以便收集各礦工所投之票其在南威爾士各區域中有一部份業經收受之票對于此次問題似已多數表示否決

西比利亞問題

謝軍承認南俄政府（十三日發 倫敦來電）
南俄政府已成立道領爲蘭格爾將軍與米諾夫感情甚篤謝已派代表正式承認

尼港居民陸續避難（十五日發 東京專電）
自日軍撤退尼港方面後一般居民憂慮激軍來襲現正陸續避難他處

駐尼日軍退據阿港（十五日發 東京專電）
留駐尼港日軍于九月二十七日出示佈告即行撤退于十月一日退據阿港

日本近情

各領事館報告調查（十五日發 東京專電）
國勢調查本定對于在外僑民亦實行之曾向各領事館委託就地調查現在國勢調查局陸續接到此項報告書

整理皇宮財產近訊（十五日發 東京專電）
中村宮相自山縣公入京後周旋各元老之間協議整理皇室財產辦法旋有擬波田野前宮相爲宮中財政顧問之說但因被其拒絕現已決定中村宮相担任此項整理

府會可決開博覽會（十六日發 東京專電）
東京府會可決通過明年度特開戰後大博覽會其經費計一千萬元

小笠原島建築要塞（十六日發 東京專電）
當局決定在小笠原建築要塞

某師團一部份赴琿（十四日發 海參崴來電）
現在凱旋途中之某師團其一部份奉命急赴琿春

磯林少將已抵琿春（十六日發 東京專電）
據慶源十五日來電云磯林少將已于十四日行抵琿春

審議合祀昭憲皇后（十五日發 東京專電）
明治神宮合祀之昭憲皇太后似將改稱昭皇后當現正在元老會議審議中

通過拂下上地案（十五日發 東京專電）
十五日皇室經濟會議提出拂下上地案旋將永久下賜四府縣以下二百三十萬坪之土地一項可決通過

元老會議皇室經濟（十五日發 東京專電）
松方西園寺山縣等要人于十五日在宮中會合開其內容係皇室經濟並非政治的會議

滿鐵發表募集社債（十六日發 東京專電）
滿鐵會社發表募集社債一千五百萬元年利七厘價格九十五圓認募稱名期爲二十日至二十五日

船舶合併殆無希望（十五日發 東京專電）
政府希望船舶合併現正調查商船郵船等會社之意見聞郵船會社持有反對意見現在殆無希望

實業家之物價觀察（十五日發 東京專電）
政府之物價調節策不甚澈底聞其所取之方針爲漸進主義據實業家觀察云物價低落之期當在明年三四月之交

伊庭大尉死後光榮（十五日發 東京專電）
隨機墜落之伊庭大尉特叙陸軍少佐並授從六位勳五等雙光旭日章

德潛航艇緩期炸沈（十五日發 東京專電）
前德潛航艇本定即在太平洋實行炸沈近者改定暫緩一年

命令專電（十月十四日）

▲大總統令
▲張文生加陸軍上將銜此令▲任命朱佩蘭爲黑龍江政務廳廳長此令▲派施紹常兼管理特種財產事務局評議此令▲署教育總長范源廉呈署安徽教育廳長趙滄因病呈請辭職趙滄准免署職此令▲任命張繼煦署安徽教育廳長此令▲任命于駟興爲黑龍江森林局局長此令▲任命岳嵩王爲河南暫編陸軍第一師步兵第一旅旅長此令▲張明九授爲陸軍少將汪鋼鈴張兼林均授爲陸軍步兵上校單森渭授爲陸軍一等軍法正此令▲姚寶琳授爲陸軍步兵上校此令▲兼署陸軍總長靳雲鵬呈請授蕭顯揚陳玉崑爲陸軍步兵中校並加陸軍步兵上校銜衛興海亭宋景清爲陸軍騎兵中校並加陸軍騎兵上校銜姜永勝楊自潔爲陸軍步兵中校劉國春爲陸軍騎兵中校張慶堂爲陸軍步兵少校楊德勝郭恩海李毓久李榮陞劉古元張宏壽李福恩周慶祿爲陸軍騎兵少校劉憲爲陸軍二等軍需正康隆楨爲陸軍三等軍需正張明濬嶽兆麟爲陸軍二等軍醫正均照准此令▲兼署陸軍總長靳雲鵬呈請任命宋錫恩爲陸軍第十一師正軍械官應照准此令▲兼署陸軍總長靳雲鵬呈請授康增隆爲陸軍步兵少校粟邦任爲陸軍三等軍法正均照准此令▲署內務總長張志潭呈京師警察廳都尉白承贊正高爾祿懇請辭職均照准此令▲臧式毅李志芳均晉給四等文虎章此令

鄂省軍事近狀
鄂省自黎黃陂入京以後北籍軍隊布滿四野逮王占元擢得督軍調來各部隊更有加無已蓋以膨脹武力於無形中排去鄂軍界之地位之所致也而最近以裁兵節餉之際復有以孫傳芳之第二十一混成旅及第十三混成旅改爲暫編第一師之舉動查該師在前去年間即有成立之說乃以王占元屬意之第二旅長商元超病故希圖運動之石星川失敗故而停頓遂延至皖系倒塌王占元見於直奉兩派均有擴充軍勢之計畫不得不爲舊事重提且以孫傳芳駐鄂有年籍隷山東臨清既與王占元有戚串之關係更與孫振家有同族之稱呼（外傳爲叔姪關係）是以力電中央詳述鄂防重要必須添軍守備而第十三混成旅旅長張繼善雖由吳光新率駐上游亦爲王占元所同意今既不便解散又不可因無作事職此數點第一師之成立爲不可稍緩之圖除此如願以償外尤不能以荊宜通蒲武穴三鎭守使缺俾鄂境內外軍事得收展布裕如之效鄂督宜位置或可體如泰山突訴科事與心違中央迄未照允迭令撙節軍費徐謀減少兵額爲嗣是增設三處鎭守使一說顯轉延緩恐難實現加之荊宜之物色頗覺困難雖有以第十八混成旅長趙榮華承乘之擬議又因第十八師長王懋賞久戍鄂西資格較深不可遽使趙氏與之其間致生枝節之勢次就通浦武穴而言仍不免有所礙商一則鎭營者衆一則猜疑未決均非個中就緒決難以言安協其他在鄂主客各軍除湖北編制之第一二兩步旅第三四兩混成旅獨立騎兵輜重兩營暫編第一師督軍署之衛隊營游兵營旗任各屬防區及王占元個人護衛外如近畿第二師王占元自兼第八師王汝勤十八師王懋賞二十師范國璋第十七混成旅張聯陞十八混成旅將榮華等將領皆王占元所超拔並屢敗退鄂者靡不惟命是從夏間張敬堯吳光新失敗猶得節制第七師吳新田以布應等處第十三混成旅張繼善留守施宜邊陲第二混成旅劉躍龍能移駐陽新第十六混成旅馮玉祥扼守漢孝以供練習精銳預作警備之需總計重軍在握主客部隊不下十萬零云

激派東方宣傳
務農俄國之首領列寧及托羅其等之最後目的在全世界之革命爲達到此高遠宏大之目的投巨萬之費用於世界各方面而不斷努力其過激主義之宣傳者其中目下彼等傾倒其勢力之地方乃在東方即阿富汗波斯高架索印度中國方面而以被征服國家或社會組織之基礎薄弱之國家爲目標也我中國與俄國接壤國境地方之住民社會組織薄弱而教育之程度亦低以諸種之關係最易感染過激主義故近日有思慮之官民關於過激派之宣傳其爲留意突玆將在奧地方服英國軍務多年親自研究過激派之宣傳之一英國參謀官之談話譯載於左以供讀者之參考焉

▲過激主義之眞髓
一般世人似不知過激主義之根本主義更進由其主義之傳播所生之危險亦不知也故將過激主義爲社會主義突又誤解過激主義爲自由主義突然過激主義乃全然反對國家者而所謂（打破國境）之主張者乃過激派首領等之野心之根底也列寧托洛其氏以爲俄羅斯德意志法蘭西等之國名不過地理上之名稱而已列寧之掌握俄國之政權也立呼（瓦壞俄國）突其野望不僅限於俄國內欲與於（彼德羅司拉多）及莫斯科所建設之勞農政府相同而建設於柏盛頓倫敦（歐遂頁）及（西姆拉）（印度）等焉

▲過激主義之意義
所來關于過激主義之原語（孛爾塞維克）之字義今日多錯誤之解釋其眞義乃（多數）之意也而此語乃近日新造之言語乃（愈多）之意也即俄國內之革命激烈分子不滿意此革命之結果更希望（愈多）者即主張極端社會主義急進主義即過激主義也

▲激黨侵略東方之由來
欲知在東方之過激派之宣傳則有先謝及于一千九百十九年即昨春之情勢而研究之要也當時丹尼景將軍之義勇軍由（克利米亞）半島一帶激軍于（字爾嘎）河畔方面沿（字爾嘎河）之一百五十英里之察里清城亦已陷落故亞斯土拉汗之激軍由在俄本國之激軍主力切斷丹軍在察里清城之北方能防止紅軍主力突又在東方（哥爾查克）將軍率實上由西伯利亞全土一掃激軍直壓迫至莫斯科戰綫突丹尼景將軍於設最高司令將協約國之勸說隸於（哥爾查克）將軍承認爲統一俄國而戰之全軍總司令英軍亦占領高架索托兩斯高架索斯及與海以南地方英海軍亦協助之與南爲白軍所占領亞斯土拉漢之過激派之海軍事實上被封鎖而激軍陷于不能再起之窮狀突故反過激派軍遇擊莫斯科左近莫斯科陷落之運命已迫于旦夕突然據當時居（葉柯蝶利諾達爾）城之反過激軍參謀等所謄言曰彼等雖達到所謂黨中央勞農政府之主要目的然此不過一部分之勝利蓋過激主義之侵畧當時已移於東方云而丹尼景之參謀已知彼等得大勝之時過激派已于土耳其斯坦獲得根據于該地作過激主義宣傳中心地以向中國波斯阿富汗及印度國境盛行宣傳之事突俄國參謀部對於是等諸國殆不管蓋彼等傳以目國之救濟爲目的故也然英國政對於于波斯阿富汗中國及印度與以甚深之注意至去年九月前後在英國亦行與在葉柯蝶利諾達爾之相同之意見反過激派雖在俄本國成功然在土耳其斯坦之過激主義之勢力雖傳至承認其重大之危險云

▲黨侵畧東方與英國過激派
侵畧土耳其斯坦之當時回教徒以全力抵抗之然彼等缺乏組織訓練及軍器就中彼等以精神上之援助爲必要其當時於該國境上有印度人之兵一旅於北部彼斯稅拉司加西亞配置英兵且墨於爾孚（脫拉司加西亞之一都市）激駐英國軍事委員（註 軍事委員）之駐紮有軍隊以上之效果蓋回教徒以此思爲已得大英國之援助故也因此等事情回教徒得居於非常有利之地位詎回教徒迫于危機之時雖有懸請而英國卒至撤兵委棄彼等于悲慘之境遇是以回教徒之抗敵歸于失敗如是致激黨侵入土耳斯坦設置對于東方各國之過激派宣傳之根據地

▲激黨有宣傳之天才
次關于過激派之主義實體一言述之激黨之[illegible]傳行之斷然不理于[illegible]故其[illegible]說明且縱觀手段過激派其事業之大部分雖失敗然於[illegible]其主意宣傳全有一種天才恐除[illegible]以外之何人無有窺知此系統的組織者予（英國官言）有富加審乃彼斯付親研究該宣傳之組織並會其大暴過激激政府于莫斯科設立宣傳研究之一爲宣傳學校該學校係以二種建設者其第一之最重要之目的在以對于國家主權資本主義等國士揮並現在之社會各制度之將來之世界的革命之過激派之企圖宣傳于外國以外之全世界第二之目的在以過激派主義之埋數教育第二之國民教育爲第二目的之說明而就第一之目的述之過激派因欲達重要之目的聘請各種代表的人物得最良之效果故想像俄國之過激主義黨限於無教育階級者間是大誤也彼等之中以宣傳爲職業者亦有商民並目下閑散之各大學之教授等更有世界知名之激軍謀司令布爾西羅夫將軍帝政時代曾爲土耳其斯坦總督之克羅帕特勒將軍亦曾受傾向過激主義之嫌疑但該將軍尚未入過激派即經彼等擁立乃事實也帝政時代之陸海軍軍官等之多數有被强制爲過激派效忠者無疑蓋過激派政府以彼等之妻子爲人質强制彼等然有教育之俄民自進而過激派又或强制而爲過激派雖係微細之問題而彼等被使用爲過激主義之宣傳者乃重要問題宣傳者中亦有如利特比諾夫及克拉新（前赴英國之通商委員）種類之人物存在

▲巧妙之宣傳制度
過激派之宣傳由種種奸計隱密遂行之故觀破之事其屬困難也玆將余親自所經驗之二十實例述之一千九百二十三年之秋在（巴克）城有稱爲阿爾麥尼亞人之一醫士彼受有完全教育裝作爲過激派所迫害由俄本國避難之態因對于該城之貧民施行其熟練之術故于貧民社會博有聲望突然由（阿栽爾巨伊匠）共和國官憲之探查發覺此老練阿爾麥尼亞之醫士乃（托爾斯加斯比亞）地方之激黨首領各處之渡船所工廠及煤油礦坑之老練工人中必排置裝作工人之態之激黨特派員並在普通勞動者間亦分布之矣即其宣傳制度採取將宣傳者配置于其所屬階級之人士間之方針而演說即由各個人間所行之親密談話以遂其宣傳之目的反較大言兆語以有效也又在宣傳以外有從事于賓喚之一派爲各種之會合于休日國族遊行于街上然此一派不過傀儡而已莫斯科宣傳學校非僅爲俄國人而設也最良之宣傳者由其所屬以各階級之人充之方針與感化于國民之最良之宣傳者採由該國民中遴任之方針故以東方宣傳之目的而莫斯科之宣傳學校收容中國人波斯以阿富汗人印度人與其他之國民而教育之也且對于此種外人以客待之生活費用由激黨担任之也

▲東方宣傳之根據地　爾來土耳其斯坦存此等之特別訓練之宣傳者之本部而由該地通過阿富汗波斯國境之際商中必混人凡數之宣傳者一隊至少有二人之宣傳者大隊亦或重要時派遣多數亦勿論突（未完）

東三省新聞

▲奉天▼

○張司令來電報告
▲各隊分路防剿

赴吉剿匪司令張學良電陳張使暨督署請兵到一面故各界深爲歡迎已與胡司令礎商進兵手續先派暗探便服探查匪踪派第一團長李長榮赴前敵郭松齡與鮑育才在琿春東路遮斷免其東竄吉林胡司令由間島進兵以防南竄司令督率馬隊營與機關營爲李團長之後援各路要緊處鮑督軍業已調兵分防云云（孝）

○呼倫請示停止待遇辦法
張使昨接呼倫貝爾民政來函略謂停止俄使俄領待遇中央已經明令宣布惟呼倫爲特別區域是否一律照行仰由中央專員辦理請即示復以備遵照云云（佚）

○日總領厲行煙禁
駐奉日本赤塚總領事對于鐵路附屬地之煙禁辦法素來嚴厲茲恐百密中或有一疏昨特飭令警務署警察將附屬地內之煙犯嚴行禁淨以睦邦交云（佚）

○孫黑督電告赴哈
關于接收俄國權利及辦理各重大外交事宜鮑吉督已擬定赴哈埠一行茲聞江省孫督暨省署昨已來電報告訂于日內赴哈參與各項要務會議在哈小住數日擬即來奉云（京）

○擬派二十九師赴庫倫
據軍界消息庫倫地方形勢日亟中央台擬由黑省調兵駐紮今以黑省邊防路事關係重要無力他顧又電商張使由奉酌撥軍隊往助聞擬派遣二十九師赴庫但二十九師駐紮洮遼地位亦殊重要擬防軍隊殊難支配以故究竟派遣與否尚在核議中

○使署裁員減薪消息
張巡閱使近因使署經費支絀不得已議定裁員減薪辦法將來特處裁課員一人屆員一人並裁顧問諮議各等職各處長尚有薪金四百元減爲三百元各課員亦按次遞減俟下月即將實行云（京）

○各省來電致賀
自張使榮膺鎮威上將軍後各省祝賀之電紛至沓來茲聞使署已接到吉林黑龍江直隸山東安徽等省之賀電均由秘書處電覆申謝云（京）

○湯鎮守赴任宣言
奉天東邊鎮守使湯玉麟既奉委任部屬親朋均往致賀湯氏昨當讌會之時曾宣言此次蒞任除携帶幾個差弁外决不帶一私人凡舊有之在職人員决不更動於是與湯氏有舊者大失所望云（京）

○張師長檢閱騎兵
二十七師張師長規定每星期六必檢閱各旅團營一次然派參謀副官或各處處長並無一定比星期六晨八時張師長竟帶馬弁數人赴騎兵團親自檢查並與楊團長談話數刻而去（京）

○會議統一錢法
張使以東三省錢法毛荒前曾組織東三省銀行各處設立分行原爲整頓錢法起見昨又招集財政廳政務廳教育實業各廳廳長在使署大開會議議定銀行開辦即出一四大洋通行于東三省北京天津各處准商民隨時兌現以期統一云（孝）

○密議研究蘇督耗
張使以江蘇李督軍因自戕身死此項噩耗不無研究之價值昨晚八鐘時特在使署開秘密會議議定派員赴江蘇弔唁並暗探身死始末情形一面電致政府追究蘇督因何自戕其中有無別情云（孝）

○財政廳催繳稅款
財政廳王廳長以庫款支絀無以維持遂通令各縣征收稅捐局現正秋收興旺之際請速即將所收稅款提數解省勿得遲延云（孝）

○電令紀薪助賑
直魯豫等省旱魃爲災小民流離失所中央曾飭令郵電各局及火車均行增價助賑茲使署張使昨（十五日）又接中央來電令由本月起凡使署及軍民各署辦公人員之薪水凡百元以上者扣除百分之二作爲賑災之用以三個月爲限 現已通令遵照辦理云（建）

○安東新廳長赴任
安東縣地方審判廳廳長杜澤川因事調省遺席經單豫升廳長以刑二庭庭長章坤秘充聞張氏已將刑庭事務交代濟楚于十五日搭車前往云（建）

○趙錫福赴察哈爾
前五旅十團團長趙錫福被撤後賦閒已久近忽有任察哈爾警察廳長之說查趙氏與張景惠都統相契多年此次轉任察哈爾都統故電調前往畀以警察廳長位置云

○日警署長赴旅
奉天日本警務署署長石橋在光氏因奉關東廳電召當于十五日偕同隨從日領事小倉歸二搭車赴旅順觀其態度須下星期方可回奉云（建）

○衛隊旅部將遷移
衛隊旅旅部之地址業經張使指定設立督練處處長張督辦已將一切籌備完竣不日即將成立因之該旅部已籌備遷移云（佚）

○工業校添蓋工場
工業學校生徒製作之工業品近來甚形發達該校梁校長以原有之工場已不敷製作之用遂籌公經費添蓋新場三處以資擴充而敷需用云（佚）

○巡防兵換給新砲
東邊鎮守使管轄之右路巡防其軍隊共爲十營內分步騎八營砲隊二營現在砲兵二營因使用之砲年久失修不堪應用張使遂于日昨飭令察使撤舊更新云（佚）

○翟運使行將出巡
新任駐營東三省鹽運使翟鎮仁以就任伊始須出巡一次以資考核而便整頓故擬定本月二十日出巡並擬首途來省然後再往他處云（佚）

○法庫領去子彈
法庫縣知事林蔚岑因冬防已迫該縣警所存儲之子彈頗不敷用遂派縣署科員李某于日前來省向督辦處請領以備需要該科員現已如數領訖于昨早運輸回法云（佚）

○擴充教育計劃
教育廳謝廳長以奉天學款支絀底思擴充教育無如實力不濟現任謝氏以各小學已經徵收學費自下學期始通令各校積極推行即以所徵學費以爲擴充學校之用一面獎勵私立並提倡改良私塾以期普及云

○初選調查員派定
省議會議員初選調查員現經趙監督派定吳景嶠潘景雲等十二人每兩關二人係照辦法所規定向該員等以限期切迫即行分往調查云（京）

○教育會開會紀事
省教育會于昨十五日開常年會由戴副會長主席會期定爲五日如議件較多再行延期開議案除例行事項外于推舉調查選舉人員亦其一也（京）

○教會提倡賑濟
直省去年亢旱秋收無望該省黎民流離失所紛紛來奉會經奉省各界發起賑濟會誌本報茲聞基督教會富仁不殘現已發起賑助災民云（駿）

○警所考試畢業
警務傳習所第十二班學生將屆畢業期限經王連坡警務處長特令該所長提前考試畢業俾便將各生派赴各署以資補助冬防云（駿）

○令減印刷費
省公署考核各機關報館印刷公文之經費爲數甚衆若不加以限制將來有增無減且難免流弊故昨特通令各機關對于印刷經費嗣後須一律縮減以節財用而除弊端云（佚）

○小學紀念會紀實
第二小學校于昨日開週年紀念之會育會先期還各入場券以便各校入場參觀每學生給券一紙以便學生之屬往觀八縣聯合會依次運動該縣教育會長亦甚贊并備有獎品該校所備之第一獎係金牌銀牌及文具紙筆等項惟有一小學生因跑跌倒摔傷云（京）

○二十九師副官長易委
陸軍二十九師司令部副官長丁夢武因虧空餉糈及其他事宜爲吳師長查知大爲不然除即免職外勒令抵補遺席以副官陳翊猷充任現已呈請張使核准云（建）

○錄用工業畢業生
唐山工業專門學校畢業生除分發各省外保送京奉鐵路者已屬不少若潘才仁（月支三十五元）郭朵（月支三十元）于十五日到差視事云（建）

▲長春▼

○蔡道尹因公赴吉
長吉道尹蔡品山以因請數事宜務須晉省又兼有自治省道閭使公署派來副官長于木潭外交處長丁幹員等赴吉會商要公是以蔡道尹與于丁二君亦同前往云

○張旅長赴省謁閱
吉林陸軍第一混成旅長張九卿因要公面陳是以請准鮑督軍來省日前十四號乘吉長前往至外間傳說該旅長有升任鎮守使之消息並分配所部之防所各情未知確否姑誌以覘之

○開埠局主任易人
開埠局自來以並任之名稱辦理一切此次徐主任被撤後遺席已委王樹聲君接充并改稱爲開埠局局長該局長現已到局視事數日矣

▲吉林▼

○運動會開會紀事
昨爲吉林全省第四次學校聯合運動會之第一日上午九時開會運動舉行中學高小國民各部競技運動之決賽並補各行校之團體運動茲將各部各校之用徑賽競技運動決賽當選人姓名及各部各校之團體操分數等次錄左

▲競技運動

（甲）中學部（一）田賽運動（一）跳高 一師孟景春一中王治平二師秦國賓二中閻興本（二）三級跳遠一中胡江濤三中傳治安魏文賀萬秀二中邢永江（三）標鎗一中王治平農校閔奎一中子在琛寗兆（四）高欄競走二中王鴻謙一師孟星春農校孫仁壽二師秦國賓（五）跳遠農校程佩璽一中胡江濤一師王玉春一中張玉昭（六）撑竿跳高農校孫仁壽農校藍天倫校程佩璽校師張鳳商（七）擲鐵餅一中于在琛農校于永謨一師劉温郝邀章（八）擲鐵球 農校香廣榮 中三趙 興中一李慶林在琛（九）低欄農校孫文仁壽校中邢永懷一師李永芳一中李壽堂（二）徑賽運動（一）百碼競走二師李國新一中胡江濤中王鴻謙（二）二百二十碼競走二師李國新一中胡江濤二師王玉昆一師李永芳（三）四百四十碼競走三中姚庭棟一中胡江濤鄭永和文李植權（四）半英里競走三中姚庭棟一師周玉昆二中孫藻芹一中于峻（五）半英里接力二師李國新農校于永謨一中胡江濤一師孟景春（六）一英里接力一師魏文中農林中貞三中程振廷（七）二英里競走三中姚庭棟一師周玉昆農校唐丕安一師魏文棠（乙）高小部（一）百碼競走區一郭呈龍一閻壽川區二王永昌縣一王殿魁（二）二百二十碼競走區一郭呈區二王鳳桐縣一閻壽川區一李振棠（三）二百二十碼演算省模徐儀升鮑汝霖區二傳國顯縣二王殿鵬（四）跳郭競走區二姜紹先區一李金魁（五）四百四十碼省模魏明賢區二高任鳳桐姚世顯縣一閻壽川（丙）國民部（一）五十碼競走五區八校劉錫銘四區三校韓文魁三區五校郭鳳琴省師附高鴻慶（二）百碼競走五區八校劉錫銘省師附高鴻慶四區三校韓文魁縣模範蘭堂（三）穿環五區八校張子謙劉錫銘縣模王雨霖五區一校劉興祿（四）頂囊五區八校劉錫銘省師附高鴻慶四區三校韓文魁三區五校郭鳳琴（五）一百二十碼五區八校劉錫銘四區三校韓文魁省師附高鴻慶三區五校郭鳳琴（六）拾物競走縣模張實昆四區二校楊世昌五區一校劉興祿二區一校呂文玉

競技運動中學部分數最多者爲農校第二爲一中第三爲三中高小部第一爲區二第二爲省模第三爲區一國民部第一區五區八校第二及第三未詳至分數多寡容確探再報（未完）

▲營口▼

○新運使出巡先聲
駐營東三省鹽運使翟鎮仁氏蒞任伊始勵精圖治現以所屬各場局人員辦事是否職職及成績如何非親往調查難以得其真相故特擬轉各局場局分別巡閱一週以資整頓已將出巡之次第規定大約月內即行啓程云

○掘棄屍骨之慘聞
縣屬邵家屯附近因于溝沿有坟墓多因棺木腐朽屍骨暴露官府曾經派人掩埋乃近有某甲川該處之土爲外人修蓋房屋遂僱川苦力將溝沿之坟墓掘棄以致屍骨暴露慘不忍視有人向某甲詰問則搪稱某洋行修蓋房屋令在此溝沿掘土查該處係屬公地某甲竟任意掘挖掘且棄屍骨有管理盡者速查禁耶

▲安東▼

○黃典獄長晉省
安東第七監獄長黃秉樞充差以來克盡職守近因監獄要務必須面稟高等監核辦是以于日昨特搭乘汽車晉省約三二日公畢即行返安云

○保長傳案究辦
安東鄉鎮第三區保長宋振漢曾于去年擅在該區設立私塾常被該區官查出報縣經前任縣知事將該保長嗣洋四十元以儆將來該保長轉令各學生均據近又爲教育公所查出稟請監督將該區區官傳案究辦云

○張會長晉省會議
安東教育會會長張國銓辦理學務頗稱嚴職近奉省教育會公文開通常大會該會長及勸學員郝譽廷已于日前搭安奉汽車晉省參與開會一俟公畢即行返安云

▲哈爾濱▼

○董道尹因公晉京
濱江道尹董士恩以此次俄領撤銷關于善後事宜稍有不當恐生枝節特于日昨赴會並由吉赴京晉謁催峰請示機宜聞返哈之期當在一月以後云

○派員查封俄郵局
自一八九六年中俄條約成立以後本埠實爲俄之殖民地故在本埠之郵局亦得完全成立我國莫如之何今既停止俄領事之待遇該郵局當在撤銷之列日昨由交涉員公署特派幹員實行查封以挽郵權云

○假車票從何而來
日昨由長春開哈快車經俄檢察員查出三等僞票數張當由該員報告站長其票面蓋有長春長平公司戳記及到長平司對証其戳記太小及顏色與該公司所有者迥然不同顯係捏造以爲詐騙旅客之計惟該公司因此被嫌營業停止營業勢必至激底根究以分黑白云

○巡官被劫
昨據來哈友人云賓縣警察第五區分駐所巡官劉紹五氏于前月二十六日突來胡匪十七名均身着陸軍制服聲稱下道至此謁見該所警士信以爲實乃引該匪等直抵巡官室內即放槍威嚇先將該巡官及保董會堂捆綁搶去馬十餘匹槍械十餘桿江市錢七百條吊臨行時將巡官保董一並帶去警察所長尚三久氏聞訊帶隊追緝至賓縣界該匪等見勢不佳遂將巡官拋棄適值天黑未能窮追能否弋獲尚不可知

▲桓仁▼

○防軍獲匪
奉軍右路巡防步一營左哨哨官張鎮亭于本月九日帶領全哨赴鳳城縣換領槍械行至鷹尚界虎寸子地方突遇胡匪十二名當時擊獲一名並獲槍一桿其餘十一名見勢不敵很向山林逃走云

▲西安▼

○派員參加教育會
西安勸學所及縣教育會准奉天全省教育會函開謂該會擬開全省教育聯合會討論教育進行以資興革而謀改良請派員參加以符定章等情勸學所長劉克治教育會長曲湘泉准此以該會關係教育興革理宜派員前往縣教育會推舉縣立高小學校國文正教員廠德惠勸學所特派該所勸學員葛晉治前往省教育會參加會議劉所長曲會長除將派員與會情形呈報縣署備案外並于日昨令該員等束裝晉省以免遺誤會期云

○令造送盜案表册
西安警察事務所准東三省清鄉總局指令開清鄉期內首重盜案所有各縣之搶盜案于民國八月起至九年九月所發生之盜案若干起破獲者若干未破獲若干仰即填具詳表呈送以備核辦等因警長張莘亭准此特令該所創辦軒田兩峰二股員迅速造報聞此項表册于月之十三日已填造完竣呈報清鄉總局以備查核云

▲台安▼

○巡官互調
新開河分駐所巡官趙光國現已提陞坨頭區官所遺巡官一席經馬所長將鴨子圈巡官馬玉成派往接充遺席以黃家窩卜巡官王蘭臣調充所遺黃家窩卜之巡官有調由趙祥德接充者有調由巡長孫著山接充者二說未知孰是姑誌以覘其後

▲法庫▼

○某甲長被控行查
法庫西區獾子洞總甲長某前被該甲公民反對現已來法據情呈控在案林監督批示現值秋忙之際留等赶急回村聽候派員查明核辦昨聞保甲委員林景堯已奉林監督命令前往查處所控之虛實該能水落石出云

▲朝陽鎮▼

○辛營長斃匪
今夏六月陸軍三營楊營長查在蛸窩孥擭盜犯郭鳳山騙押兩月有餘前前單團長來鎮訊明爲匪不諱當由三營營部呈報旅部陸壓八月廿四日午後奉到上峰來文就地正法辛營長當即提出該犯率兵士綁赴西關外鎗斃示衆云

○電話局遷移
鎮街電話局原設在舊營部後胡同距街較遠辦事說話諸多不便今已擇定二區後院正房數間并設備東廂房三間現已遷移聞其耗費均有千五百元之譜云

▲一面坡▼

○東路將領連袂來坡
吉林督署副官長兼勦匪司令李維儀暨五旅旅長李慶祿前以勦匪事現均駐防東路海林寧安等處茲以張學良旅長來坡昨特連袂前來迎接以便合商勦匪辦法云

○代表晉省請設縣治
去歲坡街紳商以近年住戶繁多地面擴充特具呈省垣請設縣治以資保護經民政以奉站在吉泥等處之爭執迄今尚未成立今葉沙河紳商以設縣原爲便民若果實行設街東路各站猶可遷就今閱省垣循甚要人之懸托有礙設五吉泥河治息似此設治東二百餘里則輕長英及里幾若門面樹壁是東民徒有擔餘之貴而不獲保護之實故決不承認特公舉紳士溫葵九代表赴省呈請按照地勢建設縣治云

▲長白▼

○歡迎日領事
安東入江領事來鴨江上游調查韓僑情形昨日抵長縣知事蕭子如採木局局長鄭以藤均設筵招待特表歡迎并邀日官紳往附館酬交錯頗極一時之盛

○糧價跌落
今夏旱魃爲虐木業之人又多本地糧食甚不敷于用以致糧價陡漲白麵每斤漲至小洋三角五包米每石漲至四十元有奇刻下作木業者均往安東而秋收又極豐稔是以白麵每斤僅一角左右包米每石不過七八元云

○韓人綁票
長白第一區對岸金峰薰日前忽有韓人數名將營林廠管理放韓人綁去二名帶往中岸山林內警局聞耗前往搜并起去手槍二隻大槍一桿據該韓人供稱希圖嚇殺并非土匪日警屬已經犯等將槍桿人犯引渡未悉如何法辦姑誌之

○保甲盡職
長白保甲長于瑞卿自保甲成立後以來每飭各隊長分段游擊以期勦不虞匪是以境內匪人絕跡商民得以安居樂業誠非保甲之盡職曷克臻此耶

▲黑龍江▼

○接收呼倫電燈廠
呼倫貝爾電燈廠向爲俄人所經營近因無力支持出售于廣信分公司聞該公司王總辦特派稽查員王艳卿等前往接收一切云

○軍署大開宴會
孫督軍以前者赴奉代理巡閱使爲期二月之久江省各項政務頗各機關主辦人員辦理悉無隕越殊屬可嘉于月之二日邀集軍政各要人在軍署大開宴會晚五鐘開筵一時車馬盈門頗爲熱鬧云

▲安達▼

○巡官獲匪
本站第一分駐所巡官王殿斌于本月八號帶警巡邏在三道街小館棚內見一人與飯棚口角上前拌解人面生可疑言語支離當即帶所詢問據供名某一順曾與九江紅鐵公鷄不顧家等結夥多人在吕武界蔡家店地方搶劫大車一輛卸馬五匹及錢財等物搶畢往西北逃串行抵大同界北興軍隊接仗打斃九江紅等八名餘匪四散錢財馬返均被降軍打下一順逃至安站在小飯棚用飯云云該巡官訊知匪人比即送局轉解縣法辦矣

○派兵游擊
本邑駐防陸軍騎兵袁旅長謂由境內賊匪不絕刦掠之事時有所聞特于十一日令二營八連王連長帶隊游擊以盡軍人之天職而保地方如該隊長者亦可謂關心民瘼也

○槍斃胡匪
本邑年前經駐防陸軍擊獲之胡匪程字得喜者由縣訊明強搶不諱詎禁上峰核辦在案茲于本月七號奉到覆電正法遂由監獄提出驗明正身綁赴刑場槍斃示衆矣

▲拜泉▼

○趙所長公畢返所
本縣警察所長兼江省督軍署副官趙獻之膽識兼優偵勦有方素爲上峰所嘉許前因某項公務必須向當局面陳率同護兵晉省垣茲已公畢于日前返所照常視事云

○第一區巡官易人
城內警察第一區一分駐所巡官張其軒充差有年對于職務盡職街知進行頗爲商民所欽佩日前經警察趙所長調所另有差委遺席以劉光蔭之李仲三氏接替現已入所視事聞李君保舉天警官補習所畢業對于警察事宜頗有經驗將來必更有一番起色也

○兵匪大戰許家窩
拜泉地方雖非山高林密之區然其地荒野一望無垠每當夏期青紗障起胡匪掛綁掠殺人越貨之事時有所聞警察趙所長力偵勦然窮計後起究未畿所鬍警界三道溝子左近起有大股胡匪報字長喜等嘯聚匪衆不下百人拜處綁掠勢甚猖獗警察所長爲防患未然計遂派游擊隊正隊長侯喜魁副隊長周殿武各率所部分頭偵剿于舊曆八月廿日午後一鐘時行抵管界許家窩因出發多日人馬疲乏周隊長命所部隊兵至許姓家休憩入院約五分鐘時聞南面人喊馬嘶似有非常事變急督兵外出而匪衆已抵大門當即開槍互擊相持約一鐘許雖將匪首戰北江一名擊斃奈匪勢浩大寡難敵衆等被竟與掠去全鞍馬四十五匹八衛開槍三顆子彈一百五十粒并剿隊長周殿武隊兵韓云閣沈魁五等三名先後中彈殞命正在兵匪猛戰槍聲隆隆之際適正隊長侯喜魁聞耗由西北進剿分頭互擊始將匪衆擊退計打下快槍二顆人票張發等六名賍馬十三匹當由侯隊長一面將槍馬及陣亡官兵等飭兵押運回所報告外一面仍督隊跟踪緊捕趙所長聞報後大爲震怒除派員將陣亡官兵從優殯殮外當即率隊親自出發大有不蕩生擒不止之勢趙所長膽識兼優偵剿有方諒此烏和來不難一掃而空姑誌所聞以覘厥後

▲蘭西▼

○煙土交涉
警察二分所巡記于文奎于上月掛號赴呼蘭會將友人王某之煙土帶來十兩聞在蘭傳賣並對人洛石三兩取出好土三兩因停内有假無人瞬寛子某復將煙土退回王某當時並不知土內有假待友人知曉現已來囪大起交涉云

○竊案迭出
本街西首劉家園子胡同一帶之住戶被竊者甚多以致地面不安昨晚（十二日）住戶高連陞家復被賊窃去衣服若干居民受害非淺未悉有管理責者其亦有所聞否

▲開魯▼

○王營長能得民心
縣北努合吐一帶五方雜處民風刁悍前巡防後營管帶李潔堅駐紮斯土未及半年被撤差遺席由王敏卿接替查王到差後對于該居民開誠布公未告施惠于人而人自心悅而誠服王曉勇善戰先擊斃人一時大小股匪風聲胆不戰自平該處倚若長城設謂李如彼而王克如此王亦人傑矣

▲青岡▼

○校長易人
邑北兵鎭蔣名六大屯改爲與北數立有第二高等小學附設國民二級業治薛按允校長後辦理年餘頗有成績現爲農會會長光臺長勢難兼顧校務職經勸學所長蕭萊呈請縣署改委第一高等小學主任教員楊甫接充楊君言行篤實從事教育必勝任愉快也

○匪黨被獲
邑南施家店住戶有某趙姓兩家均係務農爲業劉家有子名鴻儒者學無所成性奸遊蕩與趙姓子玉山時往哈埠私通匪人嗣爲陸軍偵悉在車站將劉鴻儒拏獲電知青岡步兵營營長會同所長復獲趙玉山張海山冷俊等四名皆供認勾匪屬亂等情不諱現已寄押日即行遞省核辦云

批示

▲省長公署批示
原具呈人第一女校教員張永格 呈一件爲挽留被撤校長由 呈悉進退校員本兼省長自有權衡勿庸該員等越俎代謀也並仰該育廳知照此批副呈抄發

冠蓋往來

▲世界日曜學校大會員五十六名當於二十一日午前四時四十分由安奉綫臨時列車來奉即赴北京其第二班五十六名及第三班三十五名則均于二十三日先後過奉赴京

▲島岡亮太郎氏（煤礦公司總辦）十五日由大連回奉

▲町野中佐（巡閱使顧問）十五日早由吉林回奉

▲佐藤安之助氏（陸軍少將）偕川端十十五日晚由安奉綫來奉

▲由東省遊歷民八百名十五日由奉即赴長春

新潮飛沫

勞農的心理和勞農的改良（續）（方良）

（二）補授普通智識他們的物質界空無所有實因缺乏了普通智識所以他們的生活是陳舊的沒有發展和改進實在是可憐我們應當設法使他們增進普通智識來實行這種新的生活

（三）打破種種階級我國素來算重士人所以對於這種勞動的人很多鄙看現在勞動神聖的呼聲日高這種眼光我們應當赶緊打破他一方面提高他們的人格一方面引導他們的發展這是我們大大的責任啦

（四）提倡平民銀行貧民的甘做田主的奴隸因爲他們沒有借貸的機關所以不得不受制於這個富人現在提倡了平民銀行他們有了生息的儲蓄機關做某種事業也是容易不要再受他們的束縛了這是發展平民經濟最好的方法我們應當輔助他做去啊

上面的幾種是開發勞農的根本觀念是引導他們改造法子不該我們要使他有大組織沒有大大的培養工夫不可他的培養工夫什麼樣呢

第一注重鄉村教育我們要盡未來的農民發展最要緊的在普及教育從教育上做去那末最容易做到好了現在普及教育已有分期辦理的趨勢不過對于年長的人應當使他們補充些智識好現在鄉村的學校裏面夜間應當設農餘補習班招集一般年長失學的人在校補習推廣注音字母等一方面增進他們的智識一方面使他們明瞭世界的大勢有了一種組織的要示乃可改變他們的人生觀念

第二是通俗演講這個責任是我們的大責任我們學校裏的先生們遇着假期日或是空閒的日子到茶館裏頭何其他公衆會聚的地方實行通俗演講這是很有效果的我親愛的青年學生啊當假在即我們實行演講的機會到了快快起來做啊演講功德無量啊

神皋雜俎（本欄歡迎投稿）

小說

短篇 雛女的經歷（六）（露丐）

光陰是快的。這被賣的女孩子。在這男子家裡。已是一個多月了。這一個多月裡頭。孩子離于這男女二人中間。沒有一時不在危險境界裡。婦人的兩隻眼睛。總在孩子身上亂轉。看出一些不隨他的意。便是一頓打。那男子雖然替他說許多情。心裡却不合恢若好意。看着這孩子。是他口裡一塊食。只是怕婦人知道。吵鬧起來。有些不便。儘得他只得往肚子裡嚥咽。忍着忍着。不敢下手。這天晚上。他再忍不得了。乘着婦人睡得正濃。便作賊一般。溜到那孩子房裡。呼得孩子由夢中驚醒了。要喊。男子爲不手投。便說。

「你如喊叫。我便告訴太太。明天你這頓打。吃不了兜着走！」你知道這是太太教我來的！」

孩子聽了太太二字。嚇得便要撞床。那里敢反抗。含着眼淚。依了！

婦人醒了。不見了男子。聽得那屋有哭死之聲。他這一氣。非同小可。爬起來。穿了衣裳。往這屋便闖。早已破落而入。見屋裡凡自點着一盞洋油燈。男子已然睡在被窩裡。動也不敢動。婦人見了。不容分說。直由被裡把男子拉出來。罵一聲。

「忘八小子。我就知你有這一手！」

說着。連抓帶咬。摑打一頓。却也怪。那男子竟沒一些反抗的能力。隨着婦人的手。左右亂倒。良久。便拖了男人。又撲到炕上。把女孩子咬了幾口。總坐下喘着氣。指着男子說。

「你這是錢我買的人。分明是爲你取樂的。我眼睛裏不能隨這個。你明天趁早。給我打發了。」

男子穿了衣裳。撫着嘴說。

「朋友裡。落姿的多了。偏生我沒這命。十五元錢買了一個。你還不容。他們過後還要替我作賀。真事沒辦。你就教打發了。怪不夠面子的。」望你就令了吧！」

婦人忙了。

「不行。要說姿。等我死了。有我一天。萬不許辦。你這小子也太無良。不顧我娘家替你打點。你就能有今日。如今剛有飯吃。便胡思亂想。你老馬。歇歇吧！」

這一夜。鬧得馬仰人翻。男子終是抗不過婦人。次日只得想法子。打發這女孩子。若白白送人。十五元錢。未免肚痛。不如賣個利市。轉賣與娼家吧。不過兩日。這孩子便被西站一個常領家兒的。用一百五十元錢。領去了。寫字據那天。正是中華民國十月十日。這男子常對人說。十五元錢。打過一回奶香！」（已完）

紀實 馬車（一）（隱俠）

有一位老者。姓賈名潤。綠天眞歡人。家裡很有幾吊錢。在他的縣境。不說是第一財主。也算沒有比他強的了。但是這老頭很儉樸的。所穿的竟是粗布大衣。並且好交朋友。好行公益。就像甚麼學校各界的頭腦。不敢說都認得。一位二位。也交下幾個。此外像賑捐啊。私立學校啊。關于各種公益的事情啊。老頭一聞之下。無不慨然解助的。所以老頭一生。竟受人家恭敬。並沒遭過他人白眼。惡口詈罵。誰知天有不測的風雲。人有想不到的悔辱。有某月某日。因爲在本大有事。非親身到奉不可。但是頭一次赴省。一切風俗人情。都不知道。這天忽然想起他的老友某軍官。常常往來。客天。何不前去一問。至則老頭借知一切。某軍官因。

「你上奉天去。別的都不要緊。第一要記着下了火車。上城裡去。不怕多化幾個錢。要坐人力車。或上海俐的車。或者是玻璃車。千萬不可坐那騾道馬車。你不知道馬車上。另坐的啟馬的。那些兔羔子們哪。爲不是人做的。怎麼說呢。他們在車上鬧鬼。搜錢的事情。人人都知道的了。當然不用說了。就拿找零一項說罷。若遇我們當軍人的。身穿軍服。頭頂軍帽。足登軍靴。腰掛軍刀。無論多們大的哭。他是不敢不找。若是遇着鄉下老兒呢。你看他們虎的那樣老哪。起票的時候兒。擎錢若是稍微慢一點兒。他們張口就駡。就像「媽拉個八子。你到快一點兒」等語。是常有的。至於找零一層。更是利害。譬喻說罷。從小西門到邊門。若不預備銅字九枚。或是半角的票啊。他一定不准你上車。若從日本站到城裡去。不拿一角三字。不行。這還說的過去。因爲找回的太多。車上不能預備那們多的銅字。就是一兩個銅字。他給你找的時候。見他太少了。這還不算。至車正走着。就將你推下去。不讓你坐。你說這些娃子變的。可恨不可恨。我說的話。你要記在心裡。省着和那些龜孫子們嘔氣。

這老頭聽畢歸家。次日就來省了。在城裡盤桓數日。事情也辦的不大離了。這天是十月十三號。因爲有事要上日本站。本打算坐人力車去。信步走到小西門外。看見暖道馬車。有數輛在那等着。老頭心思某軍官說過。馬車上的人其橫無比。可是若拿一角零三字。想也不能有甚麼囉索。想到這里可就上車了。（未完）

常識

藥石新語（儒丐）

力學惜陰決爲成功之人。

有學識而無常識。雖能致用。

好議人短。其人必一無所長。

最用功之學生。于同級中。恒受譏誚。

不用功之學生。於校中朋友最多。

父兄不教其子弟。與放任其子弟者。皆爲社會家庭之罪人。

數學。爲人生必要之學識。

不知擇交之人。結果是一窮字。

家庭裡頭。不外勤儉二字。勤而不儉。如盲人點燈。儉而不勤。如愚夫待斃。

抄襲他人之文字。而署已名者。其不知恥。甚於盜賊。

怨天尤人。爲無志氣之人。

鄙夫恒傲貧而敬富。

諧文

諧聯一束（方孝穉集）

▲某送子觀音殿

我費盡一片婆心。抱個孩兒付汝。

你須做百般好事。留些陰騭與他。

▲某瘟神廟

溯從前未判妍媸。判此鴻濛開面目。

過這關方成兒女。合悉祖父種心苗。

▲題洋錢

一種假情留半面。

十分難事仗圓光。

▲題簽隊集四子書

撿之誠是也。

逝者如斯乎。

▲某道旁茶棚

四大皆空。坐片刻無分爾我。

兩頭是路。喫一盞各自東西。

▲某理髮店

磨礪以須。問天下頭顱幾許。

及鋒而試。看吾手段何如。

到來盡是彈冠客。

此去應無搔首人。

▲某戲台自况

非是我愛唱猴戲。新大家捧個後台。

者場戲方能圓腳。

遠望作不打頂板。等衆人逗成全本。

那時節才好么篇。

品花

群樂蘇克仁（痴漢客自奉上）

僕二十年來潦倒。一事無成。數載月之蹉跎。悲年華之易逝。前途渺渺。後顧茫茫。常客子鄉愁。顧盼情懷色。動輒兩朝。寄旅北里。過眼煙雲。迷金醉紙。青樓中固不乏佳麗。然求之如蘇克仁。才貌双全者。實不多得也。女史以名門秀媛。飄墮風塵。麗質天生。閑雅仍在。每一領談吐。則知風生。多學能文。更爲願生傾倒。老張老張。幾生修來艷福。從此隨人。令人羨煞妒煞。細防余將以生力兒相見。

都門脂粉

▲花叢一束

協心院小鳳弟。曉夕佇風流郎過度客。作揖芳蹤艷之舉。至中途而涓涓之雨點俄矣。余等急至西順道球房叢彈。兼雨稍止。仍行初念。既已遂出。孰意纖纖之雨不絕。余等只得向對門協心院小鳳弟處。借其香巢。姑爲避雨計。校書倜儻眞天。維精風流。實在可愛。加以具此花容月貌。無怪其名揚上林也。

四喜凝瑞香。過度客新識。余等本爲其妹凝小樓而來。因誤憶其名。故有誤識之事。余等視此亦爲逢場作戲。亦將錯就錯。校書臉子風度。固風騷作兒。應酬初亦不甚見熱。似有松香氣味。校書做也知余等爲誤耶。敢問。

高陞梁紅玉。余友弓長君識之小兄弟乃老邊臣也。日昨弓長君偕余及小兄弟到鄙。踏入香閨時。校書急呼小兄弟曰。小兄弟……汝曾記憶前日儂與你抹香否。是日天雨小兄弟酒酣衣沾污泥故拭之弓長君不要誤爲另有作用耶」小兄弟聞言。答以謝謝二字。校書又曰。歸後若再狂飲。決不寬貸。除卻去你邊使資格外。並下令通緝云云。哈哈。小兄弟你怕不怕。求我保護保護罷。

文苑

▲秋日雜感 七律四首（瘦吟館主）

秋風冷淡草萋淒落葉凋花舞態輕柳不乖青綠應節孤能拜憐前剛多情斑竹餘新淚移樹寒蟬易舊聲今夜嚴霜昨夜雨將世事卜公平

黃花寂寂瘦斜陽黯淡螢光彩落長蕪到今霜容更豔冰勢結凍水光涼綫葵向日心猶轉亂絮無風性也狂白雁飛來又飛去卻從敗柳作翩翔

涼風一日偏天涯吹過山家又酒家夢到秋深原有恨生非三月莫開花玉能守璞羞成器雲不出山懶作霞拔是叢蘆荻太弱殘葉敗蕊自傾斜

枯桐作怨向誰停黃葉西風況蝶四粉褪更飛紙花因露重反生寒悄天有石鼴填恨野草無香不耐闌殘叢翻霞雨裡輪他一覺夢邯鄲

▲秋日書懷四疊眞韻（孫瘦石）

秋色悲涼落黃花瘦于人幾同作事皆仕病狂身擾拙支餘澹守愚不厭貧空菴常咄咄窮途見天眞

寂寞滿秋夜西風冷刺人年年長作客事事可憐身詩酒頽餘老心情慣逆貧不求名利樂物理有天眞

今風飄落葉遍憶索心人宋玉悲秋意江郎賦恨身鄧通飢豈富原憲病非貧半落蕭齋裡家居自樂眞

莫愁名利路名利易乘人渕水幽居客天涯冷落身隨塵外契那計眼前貧世道悲酸甚孤懷愛養眞

▲和孫子瘦石秋日書懷原韻（屏巖逸叟）

石本我佳友菊是君可人柴門常欸客茅屋且安身嗜酒豈辭醉買書寧忍貧抗懷古高士落落惟率眞

葭蒼白露候秋水溯伊人詩料三叉手青囊七尺身世南知秘監定遠豈長貧吾且行吾意悠然自樂眞

放浪形骸外江湖蕭散人青山爲老作明月即前身既習點金術何愁儒石貧眼看終古事無物不歸眞

怕隨流俗轉久忘不知人著作留千古捉巾數一身烟霞都幻想蓬蓽自甘貧劉韶守愚鈍猶然不失眞

▲和孫瘦石秋日書懷原韻（張啓新）

擁譜籌章後般般念故人所期惟勿棄勤勉崇轉身悖效仙中拙何嫌陋巷貧閒窮君子乎名數貴全眞

旅館秋風緊淒淒冷入人浮雲徒仰首驕燕可憐身學薄吟尤苦需繁莫來貧征衫同浣歎何日享情眞

悲秋常作客恨別還逢人縱有家鄉夢離圖冷□身浮名非所願拿酒豈辭貧涉世原無術思齊勉率眞

沌月當空照雞窗獨夜人霜林瓢客淚劍老吟身縱記酬酢樂無如賊賊貧幾回僞作事空自寫天眞

雜報

△奉天▽

順義泉被搶續聞

小西關小什字街北頭路東順義泉雜貨舖被搶業見報端玆悉被搶時係十四日午後六點三十分有胡匪三名均着短衣各持匣槍闖入屋內即將掌櫃綑綁並將買賣之小洋二百餘元搶去臨時報告大什字街分所該匪已遠逃無踪現經王連坡局長聞信飭令馬子坡署長及巡官限期破案云（建）

限期破案

小西關新來當胡同被搶一案該管警官未能先事查覺事後又未能即行破案警察廳長大爲震怒遂令該管官限十日將案破獲若逾期不破則行撤懲云

難民路斃

大西關行刑場迤南昨有不知姓名之男子一名在該處倒斃觀其衣履形狀似係直省來奉之難民因飢寒交迫而死云由該管警察備棺掩埋云（悌）

戲園競爭

省中戲園現下又有三家于是大施競爭力第一樁首先失敗不得已改粘更張另換園主聊聊色由津邀來坤伶張月卿張月照倚爲臺柱其打炮戲爲南天門桑園會惜觀曲家未能歡迎恐將來仍難得勝云（京）

丘八蠻橫

日昨（十五號）有某營兵士赴天齊廟御戲因被擁擠該兵士即將皮帶解下向左右亂彈以致將觀戲之人擁擠甚多該兵士立于人叢中而他人均不敢前進云（奬）

警察假公濟私

城西小新民屯張三家子住有農民張永聚者素養肥豬數口時常毀傷田苗聞日前該豬又跑往同村張永厚之地上竟被張永厚之內弟孫彭德將豬川槍擊斃因之結怨甚深張永聚遂出洋五十元託警察于某巡長王某假公濟私將孫彭德父子逮捕追網至警區適區官外出膽敢答實若干後經同村人具保結將其父子釋出而巡長王某及警士于某持條向張永聚索取欵項張永聚竟一味搪塞不欲給予云（建）

亀頭凌虐妓女

日站聚樂堂妓女園芬及等等妓女均受龜頭黃三之凌虐終日哭泣慘不忍聞日警署爲注重人道起見曾取締數次後遂託人說項倖免罪辜該龜頭不改前非依然打罵是眞全無心肝極矣

女教員請假

淑慎女學校教員陳寶英因懷孕已將臨盆特請短假經教育總照准遺席由魏淑坤校長特聘師範畢業學生文定魏女士前往庖代業于到校授課云（采）

馬車傷人

日昨某公司之玻璃馬車由大西關赴日站疾行如飛至大十街口有人力車突被衝倒車既撞碎車夫之腿已被壓傷當經崗警將馬車夫帶至警署判令馬車主包賠損失並担任療治之費云（淥）

小偷送廳

昨晚五鐘許有小偷二人乘天齊廟散戲之際行其剪竊伎倆後被正欲混迹人群中不料被偵探窺見一面報告警察當即拿獲解送第二署轉送警廳司法科罰辦云（采）

添補偵探

警察廳偵緝隊之偵探前此因事辭去者共有五名該隊隊長以冬防在即偵探職務關係極重遂于日昨添補足額云（悌）

三喪其夫

大北關下頭何氏女曾肄業于某女校姿色亦頗不惡現年方十九歲該女于幼時曾許與西關趙氏十六歲出嫁未半年其夫因疫而死乃再醮于日本商未數月商亦死于上海今歲春間又嫁于西關任氏日昨又行病死知者均指女爲不祥之人云（凉）

淫婦撒潑

小西關下頭邊牆根住有曲姓者叔侄同居俱以縫破鞋爲業其叔老而無行與侄媳某氏姦好旬日前爲其侄所遇大起波瀾其侄爹攜眷遷居西關仁毅館隔居住曲某每日在大非街某縞店門前做活糊米館夥友戲呼伊爲絲巾鞋匠或當面談議其叔侄打架情事曲羞愧難堪歸以告婦該婦聞言至該館問罪館中掌櫃百般勸慰該婦一味撒潑不可理喻爭論結果非令該館磕頭謝罪不可後經解勸說合經掌櫃爲之賠禮了事

犬也有癮

據友人言大東關住戶德某巨室也家畜有一犬頗解人意德每吸煙犬必臥于其側德某或時以烟噴之久之犬竟有癮每日非噴煙數次則頹喪若有疾阿片之爲患于此亦重可思矣

無妄之災

大北關大街順興車舖每日製造車輛以應主顧前日櫃夥呂明三與劉有成正在掄錘打釘之際偶一不愼將呂之左手打成肉餅旋即抬往東關醫院醫治倘無性命之憂該舖掌櫃以其因櫃事受傷決定給予五厘生意以示体恤云

咎由自取

小北門裏有靴子匠朱三近年來頗有積蓄客冬娶北關王姓女爲室過門以後頗稱相得乃王媼其香臁時至婿家挑撥其女與婿爭吵或向女婿索物索錢不遂其意任情吵鬧朱三以情關至親百般曲就詎王媼前日又至女家唆女覓淫女滋不悅將其母詢日情形密告其婿朱三聞言忍無可忍當即向其岳母婁打而離有素恨該媼無與勸者朱三打畢發言與之斷絕往來而返王媼欲鳴諸官又自知理屈無已在家大哭一日夜云

△營口▽

查報難民

本埠警察廳近奉省垣警務處訓令直魯豫旱荒災情奏重災民避地求生情非得已查有此項難民即編列名册問明人數若干由何處來擬往何處是否即由該處收留情形如何俟截止後一律分別呈報來處如無此項難民發生亦即據實呈覆以憑核轉是勿稍延悞云云

△大連▽

神社大祭

市外沙河口每年十月十六七兩日有日本紳士舉神社大祭玆已屆期埠內日本各商及要人均預備一切祭品以崇祀典云

搶案迭出

大連敷島町復春和當舖於昨日午後一時半突來胡匪四名各持手槍蜂擁而入大肆恐嚇搶去小洋若干衣服若干約共二百餘元及報告警察派出所前往捕緝匪已遠颺無踪矣

又鬧火鷩

本埠松林町二號地住戶李世超家昨因煮飯一時失愼致兆焚如隣右同順和小飯館子及脫興號均被延燒幸各消防隊一齊前來竭力撲滅損失若干尙在調查中云

△騰鎭▽

委任保長

本鎭五區二保保長王質樺充差多年頗稱勤愼久爲各界所欽佩未悉何故已自辭退遺席未便久懸已另委散在保長李鳳一前往接充矣

△四平街▽

偷煙被捕

十三日四洮站開往鄭家屯一次列車被小偷潛入車內盜去刀牌煙二箱直洋八百元當報告日警署昨十五日日警津田氏由站外高粱地內拏獲小偷二名並同所失之紙煙一併帶署訊辦云

△西豐▽

隊長欺人

本邑警察所長王雨廷與採長劉大山輯子芳劉香泉等晚卅昨晚至河沿日本妓館聞其僕役石某有黑貨在屋否石某不肯未即致答旋該隊長等走出石某送至門外竟將名將石某掌頰數下復拉至第一派所吊起毒打一番又將園詐財查石某爲人忠厚從無不法行爲如何了結容訪再誌

△台安▽

演戲酬神

縣屬趙拉河富家庄黃沙坨等鄉因夏季亢旱農民曾在該鎭廟宇設壇求雨應驗頗速青苗得以滋潤許願戲一台至今未曾了願現已秋收有緒該鄉會首籌擬于夏歷九月二十日次第開演以答神庥云

△輯安▽

窃欵潛逃

輯安黃柏甸緝私卡長劉子揚前由總局領取薪餉並代領良民甸三道溝兩卡一切餉項共計七百餘元向卡未及分發晚間竟被逃差無振山悉數竊去攜欵潛逃聞某其係錦縣人現經該保人前去尋找能否找獲容訪再誌

載胥及溺

日昨有小舟由臨江載客四十餘人駛抵輯安隣近鍋底坑地方失愼舟忽撞碎所有客人盡行沉溺幸對岸日本憲兵（姓氏未詳）號召韓人乘小艇盆捞救三十餘人其未及捞救者均被淹斃我岸停泊艚船及木排人等竟作壁上觀豈讓日人之捞救不知是何居心也噫

△甯古塔▽

和緩高風

本邑城後中醫藥房附生段輪章自開診以來所治病症莫不應手奏效求診之人大有山陰道上應接不暇之勢其醫術之精明營業之發達在邊陲一帶可稱絕無僅有誠之和緩高風誰日不然

△呼蘭▽

自討末趣

本邑自審檢兩廳成立後所有律師轄端驗投者有之徧規蹈距者有之茲聞律師新連陞自稱與地方廳某要人同鄉聯恐信者甚夥昨有承恩九與巴錦堂債務涉訟一案未經審訊時承恩九擬請新某代理如果勝訴按十分之二謝但未訂約而承某已勝訴矣新律師查知暗遣委任代理狀希圖詐騙不料經所批駁謂承已勝訴案已判決並無代理之必要新見批後深爲懊喪不已

自由論壇（歡迎投稿）

▲權利與天良　權利與天良人人有交戰之時權利之心勝則行動愈乖謬欲私慾放恣結果終爲不能恕之罪人天良而戰勝則志有所覺悟覺悟必有所追悔追悔之一念亦足以蓋前愆蘇督李純之自戕其亦知于追悔之一念歟吾不知今日爭奪權利之諸人夜中亦有與天良交戰之時歟交戰而終爲權利之念所勝則其一往直前結果如何又何難逆料歟雖然天良即爲權力之念泊沒者讀李督遺言亦必怦怦有動於中矣（訥）

▲江蘇今日之問題　乘李督出缺之際主張廢督蘇人在今日必一致表同情者也廢督之中一方迅速請中央將江蘇軍隊切實裁減以輕人民之負擔一方速派新省長到任以清理與督軍有關之事幷速決定財政長以清理財政與軍隊有關之事此第一關鍵有頭緒而後可以着手言自治

是故蘇人財政問題之爭今已不成問題當進而注意于廢督國民本應主張之事不當問其有機會與否也然有機會較易于無機會故蘇人應于此全力主張之各省乘機會以倡廢督者矣而近未嘗現蘇人有能力爭而得則倡議雖後于他者而實行獨先于他省豈非蘇人之榮耶

蘇人之自治思潮今正在勃發之際其爭者長財長時已伏廢督動機審有機會之來而反任令過去吾知蘇人必不忽視此全省利害所係之大關鍵而一致努力進行之矣（默）

▲單獨媾和　唐繼堯已單獨媾和派唐繼虞入京岑春煊亦以粤局關係派章行嚴入京南方對北殆又趨向于單獨媾和之途矣

單獨媾和之磋商以前不知已有若干次最近尙有文群在京接洽之事然終無成效今後唐章等入京不知結果如何我以爲此種成否須先問南方首領決心如何所謂願和者是否誠意抑爲虛言如爲虛言可不必論否則無謂之心機須先拋棄蓋蓋不外兩種障碍其一爭地盤其二爭面子實則皆不必爭之事地盤之爭固此疆所轄然中央又安有予奪之權中央于各省武人無不聽其設置西南即不爭地盤依然如故至于蠶固擴張則在自己之實力桂軍于粤不可謂非根深蒂固然而事變發生幾無維持滇軍在川費盡心力而川人始終不願即難得志謀之中央又何能助至于爾子之說不過護法二字法無可護世共所知且唐繼堯早有破滅之喻岑春煊日以犧牲爲念又何必作態故我謂今日但問願和與否無所謂議和如其願也不議亦可否則派遣代表僕僕風塵不過徒勞跋涉耳（浩然）

▲川不統一　統一治國之先決問題也必先統一而後有治否則一盤散沙雖有賢者亦無如之何也南北久不統一識者憂之不得已而思其次計惟先求南若北內部之統一而後進而徐圖南北之統一乃頃據川友言川中自呂超退出成都後川人治川之聲日盈稍若旣倒靖系大勢已不復作進取成都之想但求固守川東南已得之地以供滇黔子弟之需不進亦不退遺成相持之局果爾則以川之一省而言行見雙方對峙永無統一之日矣川不統一他省何莫不然南若北內部不統一之可言哉噫（吞）

▲去兵廢督　裁兵廢督之聲聞之久矣然而此種論調之所由發則今與前已漸漸異其趣

前者之所謂裁兵者發諸掌握兵權之人前者之所謂廢督者發諸督軍之自身夫以裁兵廢督之動機動于掌握軍權與督軍之自身宜若可恃然而至今未見動靜且幷裁兵廢督之聲而亦無聞也

至於今日則去兵廢督之聲起于人民以主張民治則必先去此障礙物故此次去兵廢督之聲不發諸掌握兵權與督軍之自身似前者易而後者難也然而天下事安有如是之易哉惟難乃足以見功願吾國民勉之（笑）

▲嗚呼李純督軍之模範　嗚呼李純以如是而死死于今日誠可謂督軍之模範矣何也今日之督軍方以權利爲心而李獨慨然不惜其權利且不惜其生命以勸世之爭權利者使各督軍聞之其亦動其天良而有悟耶

夫李純之爲督軍也雖無赫赫之功然亦能謹愼自守以事其職即至近日雖以省長財長之故不滿意于江蘇人民之心然或爲病不事事爲左右所誤而亦未有劇烈之爭也況觀其臨命之將固亦已自有悔心耶

嗚呼李純之生也雖其死也烈故李之死實可爲督軍之模範其死時之見解模範其死時之決心模範若何模範其死時之尙念念不忘人民與國家嗚呼如是而死死乃無愧嗚呼我以其死時觀之督軍中一人而已（冷）

本館主任彭堯廷謹白 浙江副劵 八月廿六日開獎頭彩二萬元 撫順千金寨發賣之啓 理概不負責恐未周知特此佈聞 （八扣出售）以符諸君之雅意如蒙光顧移玉是幸

民國要聞

○迷離撲朔之粵局

▲和平會付桂軍欵之決議 香港電云廣東和平維持會九日決議條件如下（一）廣西軍出發費一百五十萬元一時代行支給但不得再行增加（二）廣東省城徵收家屋稅即普通舖屋徵收一月分賭博場徵收二月份約可得四十萬元（三）鹽稅餘欵十四萬元原充廣西軍[illegible]之軍費現撥留此欵改作支給前記代欵之用（四）得有相當抵當品即另行借欵

▲桂人態度轉強之表裏觀 廣州十日電九日廣西各軍隊首領連名致電[illegible]人誓不去廣東以謀自衛[illegible]其裏面有陸榮廷操縱此間無待言者[illegible]決定保留督軍任命權承認廣東人[illegible]又據一說廣東派不經正式手續另推督軍大爲陸榮廷所痛憤乃致[illegible]決心

▲湯廷光就任之桂軍方面 香港電云[illegible]等均發出反對湯廷光任廣東督軍之佈告又莫榮新發出布告曰軍隊未結束以前本督軍仍照平常維持秩序並不放棄權責云

▲廣東之五督爭權 香港統一維持會昨日電致政府云莫榮新退職吾粵人固求之不得者也但莫氏既退出必致地方糜爛[illegible]善後事宜支配妥協然後任其出境現在東西北三江土匪蜂起不可收拾李福林魏邦平均有稱督之意湯廷光（業已到本省）督軍印信（行使職務）李耀漢（在港亦自）稱督軍陳炯明（在汕頭）設督軍行署（亦稱粵督并舉）許崇智爲副督如此局面莫榮新離廣州後廣東將見有五督爭逐云

▲李厚基電中之戰訊 政府昨接閩督李厚基蒸電一件報告粵桂戰情原文略謂據報粵中內亂益形激烈莫榮新無維持法已願交卸但所部猶在積極備戰地方恐不免糜爛陳[illegible]軍現因戰略上作用退出河源現魏李及地方人士之援助決意進兵恢復五嶺業將全部分編三大隊向惠陽進發等語除飭[illegible]嚴守中立外特聞云云

▲陳炯明將由惠赴廣 某處昨得惠州來電云陳炯明已於九日由[illegible]赴惠州即昨各路軍隊調集[illegible]鼓勵軍心前赴廣州云

▲岑春煊未曾離廣 日來外間喧傳岑西林已經離粵[illegible]廣州昨據政界某要人云岑氏于九日有電報拍致中央略謂廣州軍政府近雖不能進行和議然俟粵桂戰事稍有結束仍可照舊進行現在無論如何決不離粵當與政府共休戚又據某使館消息云岑西林日來仍在廣州籌備調停戰事及善後辦法故西林離粵一說當非事實

▲岑春萱窮途之乞和 昨報所紀之岑西林與外交團商和一節昨聞外交團某領事稱有長電一通轉來內述岑西林願即日[illegible]和議之議定若何迅速起見可委託谷鍾秀爲全權代表簽字以作證法結果再請政府正在攷慮中云聞議定之內容法律問題係以舊選舉法召集新國會並行取消地方制度問題以各該省省議會教育會商會自行決定以示軍政府不敢擅專規定至事實問題則就現在之局面而定不位置新勢力岑氏本人並擬位置以見本人毫無攬權利之意並請某國公使領事作一股見人云云

▲民軍之蜂起 十一日廣東電云石龍有于十一日爲民軍占領之說並聞欽廉鎮守使亦已宣言獨立民軍到處蜂起不得收拾彼等神出鬼沒聞其敏捷各方面之廣西軍誠爲民軍所惱並近九龍方面之民軍破壞廣東香港間之電信以遮斷廣西軍與陸榮廷之通信聯絡云

○十四日之閣議

十四日爲星期四閣議例會之期靳揆及各閣員均于上午十時三十分先後蒞院旋即開議重要議案計有六起（一）議給已故蘇皖贛巡閱使李純身後榮典案（結果）先以明令設給治喪費一萬元派財政次長潘復前往致祭其他郵交陸軍部從優核議（二）擬任齊燮元代理江蘇督軍案（結果）通過即日明令發表（三）法制局說帖修正直魯豫巡閱使署組織令制核定公布（結果）照原案通過（四）內務財政兩部提出將全國官俸在百元以上者就本年十一十二兩個月扣除二成充作賑欵其在中央各機關官俸已扣二成者即改扣[illegible]（結果）通過（五）教育部提出本部參事現額只有三員不敷分配擬照元年官制增設一員（結果）照准（六）財政部提出津浦路局總辦下其康會辦張智免職請以李詩芬任總辦[illegible]任會辦（結果）照准此外關于新銀團問題及其他例案數起略加討論至十二時二十分散會[illegible]

○海軍實行統一之前後

閩省林葆懌通電未發出以前已將第一艦隊佈置於廣州香港汕頭三處與[illegible]之第二艦隊全體均放炮懸旗慶祝統一海軍部亦於事先預備煤炭三千噸屯廈以爲接濟第一艦隊燃料之需云又據外交團方面消息云林葆懌將于日內發出第一次通電宣布與軍政府脫離關係至政府接到林氏通電後擬[illegible]于日內宣佈全國促成統一云

○李烈鈞轉圖粵贛

李烈鈞集[illegible]部軍隊原擬實行圖[illegible]乃因粵局變動粵系求[illegible]假途湘南襲取粵贛[illegible]陳光遠[illegible]李烈鈞[illegible]統率三支隊前往衡州衡山等處假道進攻廣東擬俟得手到粵後再行計議攻贛 又據報南張使電稱粵省林系區域內獨立已廿餘處省城現被包圍林軍派懸勢極危險惟東江方面尚屬順利沈李兩軍已克河源林[illegible]兩軍已克海豐云云

○田中玉晉謁總統

山東督軍田中玉于本日（十四日）上午晉見總統報告裁兵減政情形末後談及魯省人民對于外交問題所持甚烈而關于中央所發之金庫劵反對情形尤爲危險倘中央不收回此項政策前途何堪設想云云 旋次表示辭意當蒙元首安慰謂當兹秀珊逝世丹忱歸隱之際東南門戶非老弟何人支持無論如何亦須共挽艱難云

○當局對於蘇督之主張

自李蘇督逝世中央對繼任人物迄未議定蓋蘇督一缺位于長江下游爲東南之屏障極爲重要奉派推荐張少軒直系電保吳子玉姑勿論張吳二氏能否附此重任設使二氏有一佔得此席勢必引起一方面之反響於大局前途益爲不利昨日府院各要人磋商此項問題最後總統主張莫若讓齊青去卸免許多是非靳揆對此同意不過尚多數亦主張從長計議將來曹張方面對此倘表贊同靳氏督蘇之說或可成爲事實至總理一席則以周樸老最有希望云 又一消息謂昨晚由當局電商王聘老昨日府院方面又派二人前往正定商請王氏來京李督殁後優恤昨日閣議通過給與治喪費萬元並派財政次長潘復代表致祭並慰唁李氏家族潘氏原擬昨晚由京赴寧惟聞以某種原因昨晚未成行又聞潘復此次赴寧明爲致祭暗中尚附有探看江蘇一切情形之任務返京時尚須順道至魯云云至于李督遺書一節昨齊燮元電京稱已將李督遺書拍成小照制[illegible]其原書另派田少將齎呈來京矣

李純逝世與所任各職之繼任問題談

江蘇督軍李純逝世後[illegible]蘇皖贛三省巡閱使李秀山逝世所任各職究應分配何人繼任未經議定昨據某要人云王聘老[illegible]如何決不出山王占元兩湖巡閱使兼湖北督亦不便調任蘇皖贛巡閱使吳佩孚[illegible]好洛陽可以練兵[illegible]他日欲達目的之用萬難棄此就彼即吳氏想去而蘇皖贛軍隊斷非吳氏所能節制他若張勳以復辟首領不但難得西南許可即某當局亦難通過于是有某要人主張靳總理自身出馬者而靳以內閣無人接替未允所[illegible]結果大多數主張以齊燮元陞督江西以陳光遠改任江蘇督軍并以張宗昌調任江蘇軍務幫辦兼任江甯鎮守使統率第二路軍[illegible]蘇皖交界地點以防[illegible]至三省巡閱使一職擬[illegible]變更再行決定惟[illegible]一層梁士詒錢能訓朱啟鈐等均有希望云

○二齊再電李使出缺情形

據公府消息李巡閱使出缺時情已經齊燮元昨電報告茲又來二次電云江蘇督軍李純本日午前四時以自戕出缺大概情形業經會陳在案李督三年以來調和南北恆以時局糾紛不能統一引爲己責殫思竭慮疲精勞神而籌劃迄無寸效平時語及涙俱下常云若大局不能統一吾當終以一死謝國人聞者但疑其悲憤之詞不知其已存殉國之意本年入夏以後視事益勤律身益苦常多事之際但徹夜不眠以致怔忡失眠頭暈腿痛加以暑熱種種疾病奄纏不休對人述及大總統電招不能入覲則痛恨自謁曹張二公忠誠爲國不能贊助則撫膺自恨迭寄病假未蒙允准則欲扶病入都親謁府院自陳病狀迭次蒙恩晉授崇秩則愧悚形諸詞色以國力小任重艱功受實何以爲人因此病根日深神經時復錯亂近兩月來每有舉措旋復悔恨每日不與家人有將領[illegible]言謂負國負蘇負中央負人民經人解勸終悒悒不釋乃于本月十二日天未明時忽有自戕之舉在十一日神色不露雖妻妾不能測知而留存遺筆數通思慮周密神志湛然言不及私讀之慘極大抵李督爲人愛國家愛人民心太迫切不能如願用爲疚恥而于權利之心向來淡泊乃恩寵之來有加無已每恨病入膏肓雖于理事不能不請假而請假恐進于要不敢不拜命而拜命又以爲愧夙夜徬徨病復纏綿無已深恐貽誤國家貽誤地方遂出此以明心迹以謝天下誠堪慘痛頃正在[illegible]未及詳陳[illegible]再將大概緣由先陳應如何優卹之處伏乞鈞裁齊燮元[illegible]同叩[illegible]印

○蘇人之廢督會議

▲江蘇會館之大會 旅京江蘇同鄉以李督殁逝正與蘇人自治之良好機緣特于昨日下午在江蘇會館開會討論江蘇善後各事及關于自治方法並乘李督殁後即行[illegible]討論良久始[illegible]分別進行云

○全國教育聯合會易地開會

▲改在上海舉行 全國教育聯合會開會地點今年輪應廣州舉行因粵局紛擾各省代表在上海集議擬即定期就滬開會業經電商粵省教育會並分電全國教育會查照其文如下（衛略）本日在蘇會集議決公電廣東省教育會文曰廣會月秒開會[illegible]能否如期開會五日四省代表又電詢[illegible]轉詢[illegible]否延期或遷地[illegible]本會[illegible]直隸省教育會提議移滬開會頃在滬代表議決再候信一星期如貴會接到現情尙未能確示辦法請貴會代表即轉在粵代表涖滬即于二十日在滬開會盼速電復以定行止 滬[illegible]代表[illegible]鄧萃英等佳[illegible]京兆代表鄧萃英北京代表梁錫光安徽代表徐方漢趙[illegible]湖南代表方克剛山東代表[illegible]浙江代表[illegible]江蘇代表黃炎培郭秉文沈恩孚佳

○總統促王瑚赴蘇

李督逝世督軍由齊燮元氏代理該省政務亦亟待治理昨日午前大總統特傳見王鐵山省長迅速赴任以免該省政務停頓聞王氏擬于二十日前後赴蘇云

○滄石鐵路開工有期

▲十一月一日即開工 ▲懋業銀行借欵已妥 滄石鐵路以無欵興辦中央擬定即以此次直隸災民三十萬令其修築路基以工代賑其經費則向懋業銀行商借一百萬元七厘行息四個月[illegible]與該路近來[illegible]無關係純粹以商業借貸且並無抵押物品訂于十一月一日開工云

社會瑣聞

▲章太炎大發獅病 ▲[illegible]（上海）[illegible]

▲天作之合 ▲各得其所（廣東） 廣東曹[illegible]鄉黃某甲子女各一家貧如洗男已長成無力娶媳其女亦及笄未字適有京[illegible]鄉胡某乙僅生二子先[illegible]鄉女養育以爲媳年均長大乞媒與之擇吉合歡詎料男女兩情不合時互吵鬧琵琶各思別抱旋由媒婆引將黃某之女易與胡某爲媳胡某之養媳易與黃某爲媳彼此轉易均各中意一金不費兩得合歡是誠天作之緣也

▲黎黃陂與孤兒 ▲捐洋四百元（天津） 漢口慈善會建築孤兒院早已落成公舉項竹[illegible]爲正院長蔣沛霖毛樹棠爲副院長收養孤兒不下百名前任黎大總統寄居津門爲矜恤孤兒起見特由黃陂商業銀行匯送洋四百元交由該院核收矣

▲總統夫人助捐 ▲票洋一千元（北京） 北京西城石碑胡同婦女習工廠內容工藝大有進步惟因經濟困難以致收容婦女無多茲聞徐大總統之夫人得悉該工廠內容情形日昨特捐給該工廠票洋一千元以資補助云

▲瑞典皇太子妃之遺命 ▲覩物思人更可悲（瑞典） 瑞典皇太子妃臨沒時遺命以七萬八千磅與皇太子爲紀念資金昨（五）爲舉行葬儀之期受遺囑者將此數奉呈皇太子皇太子爲之唏噓不置

▲產婦日行三十里 ▲悲喜交集（直隸） [illegible]

實業淺說

洋槐苗木定植上的注意 徐覺盦

洋槐爲一種陽性樹木生長非常的速因而衰退也易適宜的區域很廣不問土質如何多可生有所以近來造林家對於栽植洋槐極[illegible]取其擴利迅速也茲將其定植上的注意寫給出來以爲造林家的一助

一栽植時季 洋槐栽植時期據近來的試驗如南京氣候凡是洋槐落葉的時候定植多可栽活（試驗係行於氣候乾燥季節倘天氣適順當然更易成活）最好先於秋冬的時候將植穴掘成翌春定栽[illegible]

[illegible]苗須用老子經驗的工人用快利的鍬謹慎掘出根部宜長留有宿土否則根易開裂且根易長成掘出之苗切避陽光直射強風吹襲適宜遮蓋以防乾燥爲

二栽植法 在肥沃平地則可用普通的栽植法如在堅硬地或瘠薄土或山地則植穴的直徑須二尺深須一尺六寸表面的鬆土須與硬瘠的底土相對調換穴既成栽苗于中間舖展根部于穴之四周宜稍淺不宜深根部接觸之土須肥好所以先將表土（因表土壤的性質表土每較底土爲肥沃）揀去石子及草子放于根之四周用腳踏實然後用底土蓋于上面苗洋槐苗木不取過長以勢力均一爲要如苗太長勢力衰弱的枝條或幹部剪斷由可用利刀切斷之利用其萌蘗的性質使抽出良好的枝條則生長變優而發育的勢力可以齊一

三除草 凡生長迅速的樹種對于發育上一定很畏雜草所以栽植洋槐于定植地的雜草務使除盡否則地力被雜草所奪生長因以不良即于定植之後尤宜勤于刈草[illegible]定植依法則發育繁茂枝幹蔚[illegible]三四年後可行間伐即得小材以後亦宜勤于間伐勿使過伐密則以十年或二十年爲最長者亦不得卅年一般木材的趨向凡生長迅速者木材皆疏鬆不良而洋槐獨不然故開礦造路其用頗廣此洋槐之所以可貴歟

經濟欄

◎紗布交易所近況

上海等處紗布同業鑒於雜糧金業股票棉花等同業均已自立交易所近亦屢次集議擬自辦紗布交易所蓋以年來中國棉廠日見勃興紗布貿易甚爲發達而交易所與斯業利害尤有密切之關係宜由同業自行組織方足以資保障現已一致議定辦法聞其規模甚爲宏大資本亦極充足就上海設立中國紗布交易所然後再在津漢等重要口岸逐漸開辦除由駐京代表向部直接陳說外聞上海方面積極進行頗爲順利資本已認足半數地點亦已擇定不日即可公布開幕營業云

◎長江各埠之對外貿易

民國八年爲歐戰告終後之第一年各國貿易情形均視戰時爲有進步吾國商務亦形暢旺茲據海關報告將長江流域各大埠之對外貿易情形編列[illegible]

▲上海 上海一埠去歲貿易之盛爲[illegible]以來所僅見全年貿易總值約計[illegible]銀七百萬兩六千八百萬兩成績之佳因[illegible]工商業之繁榮[illegible]爲商務繁盛之大源總計一歲之中紡紗工廠出貨額多獲利[illegible]造船各廠工作不輟獲利亦厚麵粉營業亦極順利其餘新工場之建設者如鋼鐵玻璃紙煙等廠層出不窮而洋界內中西房屋之添建不可以數計戶口日益增多市面益發繁劇營業數盛去年上海關收入之關稅額計關平銀一千四百二十九萬兩較之前年增加百分之三十惟較之歐戰未發生之前一年即一千九百十三年之收入仍不逮二十萬兩然當一九一三年海關收入尙有煙土稅近自煙土禁絕關稅全無者一九一三年之煙土稅共徵二百四十萬兩之鉅由是言去年稅額自表面觀之雖似不如一九一三年之鉅從實際而言實超過二百二十萬兩也去年各項關稅俱見增進進口出口稅以及通行稅沿[illegible]貿易稅等莫不越出前歲而噸稅之增加尤多視前年加百分之七十三方之一九一三年不相上下矣今試以全年關稅總額核爲金圓照倫敦匯價平均以九先令七便士又八分七計則共爲四百五十萬磅又照紐約匯價平均以一百廿四元四角一分計則共爲一千九百八十萬美金成績之佳可見一斑矣進口稅則自去年重行修訂後對于關稅之收入亦有直接之影響但新稅則實行之期已在八月一日其在八月以前訂購之貨仍照舊則完納故凡對於進口稅之收入除十二月一月外尙無絕大之效果惟十二月一月之稅驟然大增全年進口稅之總額較之前年計增百分之卅而十二月一月之總收入較之前年同月計增百分之百二十六實足令人驚駭雖十月內進口貨額較多故稅額沿之而亦增然新稅則之影響於關稅前途要[illegible]事實昭然無俟贅述者也全年船隻之進出貨考其噸位總數爲一千八百五十萬噸較之一九一八年已增百分之三十二惟一九一八年之噸位爲十五年來最低數較之戰前六年中之每年平均總噸位則適相符進口船隻英國仍居最多之數日本船隻之進口噸位亦大爲加增幾倍于前年總之去年各國之進口噸位除荷蘭一國外其餘各國均視前年爲增云鐵路中交通事業亦頗發達去年滬寗路搭客計共七百一十萬人滬杭甬路搭客五百五十萬人比之前年各增百分之十（未完）

◎證券交易所消息

本埠股票公會現改組爲華商證券交易所成立於四馬路漢口路口開幕以來營業頗有蒸蒸日上之勢日前開股東會於銀行公會增加股本爲一百萬收足二十五萬元每一經紀人須二百股以上之股份前有三十餘家完全滿額成立後股份價格步漲現又有願充經紀人者二十餘家紛紛投函加入該交易所因經紀人公會於昨日開會以前議定四十經紀人既經發達現改五十人自後不再增加[illegible]金融業[illegible]信用因之而[illegible]交易隨之[illegible]旺云

◎友華銀行市報

友華銀行十二日報告云日昨倫敦電近期爲五先令三便士又八分之三遠期爲五先令三便士又八分之一紐約銀價跌至八元三角九分倫敦[illegible]價爲三四九半今日此間開盤金鎊爲九先令四便士金洋爲九三日金爲九四半因購求者多金鎊初跌一便士既又跌一便士最後收盤金鎊爲九先令二便士半銀價之大跌因印度多售出之故處此市面仍較弱或將有反動亦意中事如印度多購銀則此間市面當較爲穩固云

◎麥價騰漲之原因

鎮[illegible]麥市銷路暢旺價日高昂一因上[illegible]需要[illegible]每日約計二三千包一因江淮徐各埠來源不旺存貨空虛今日北[illegible]盤高小麥每石已漲至六元[illegible]右

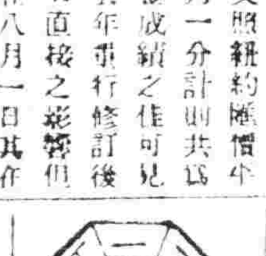

民國九年	月曜
十	已酉
月	先負
十八	危宿
日	閉
各人吉凶	[illegible]九月七日

明日之吉凶▲一白之人雖已勝利猶不可懈東坤庚辛吉▲二黑之人不免破財之日急則更因艮西庚辛吉▲三碧之人不快與恐懼交迫之日諸事以緩爲宜東南癸吉▲四綠之人急功必貽後悔南坤艮壬吉▲五黃之人與人相左之日訪友不值艮北丙吉▲六白之人高明危謙退乃吉西北辛吉▲七赤之人旅行遊山遷徙轉業等頗爲相宜西北丙吉▲八白之人商業不振之日往[illegible]意失敗艮北丙吉▲九紫之人進行[illegible]生有障礙之日東北中吉

恭頌奉軍暫編第二混成旅步兵第二團周稽查暨肇東警查第一分駐所巡官姜嶽佐之德政

駐防肇東奉軍暫編第二混成旅步兵第二團團長趙恩臻氏自駐防以來對兵則恩威並加對商則和平接洽致於用人則知人善任如稽查員周君吉祥精明強幹諳練軍務上則得極峰之嘉許下則得軍人之贊成在縣未久紳商各界遇有事故極力排解近聞有移防之說周君將隨軍而去故商等於戴德之下願抱向隅之感再本邑警察第一分駐所巡官姜君嶽佐久膺警務內勤外務無不諳練保衛商民克盡厥職真老成練達之棟材也紳商等得沾周姜兩君化雨春風歡騰愛戴特為同登報端以鳴謝忱云

肇東紳商公民全啓

奉天 同義合綢緞莊新張贈彩 廣告

本號新建西式樓房現已竣工所有綢緞呢絨布疋京廣洋貨新奇閃緞各種花緞文明禮服喜壽帳料特等搭褂梳粧物品以及狐貉貂皮西口灘羊各樣皮件軍警學界軍衣物品定做隨時衣裳四季無不全備擇於舊歷九月初六日重新開張為歡迎四方主顧起見敬備彩票二萬張作為紀念共計五大彩凡在本號買物至四元者贈彩票一張至十元者二張至二十元者三張至五十元者四張至七十元者五張至百元外者六張彩彩準得並無空票用酬惠顧盛意至於物美價廉尤為餘事屆期光臨方知本號言之不謬也

頭彩一張價值一百二十元　成衣洋縐一疋　西口灘羊皮襖一件
二彩兩張每張價值六十元　線春袍料 [illegible]
三彩二十張每張價值十二元　元青緞 [illegible]
四彩五十張每張價值六元　彩花緞毛毯 [illegible]
五彩二百張每張價值一元二角　色花綿巾色襪布等
六彩各值洋六角　七彩各值洋五角
八彩每張價值二角　本號中國街 [illegible]

張華泰洋服店

本店開設奉天數年久已馳名貨品備有各種 [illegible] 又各種上等毛織嗶嘰大呢料西裝洋服料樸皮面衣存貨甚多各貨減價零售聘請上洋高等名師專做時式西裝大禮洋服秋冬皮大氅洋服做工樣式與別不同而且價廉物美各界諸君賜顧者無不歡迎特此廣告 奉天鼓樓南中街路東便是

贈彩廣告

本號開設奉天城裡中街東首路北門面九間歷有年矣茲為擴充生意起見特造三層新式樓房專辦各國綢緞絨呢布疋雜貨俱全減價出售擇於陽歷拾月二號即陰歷八月二十一日重新開市特備彩票貳萬張概無空彩現買貨價五元以外敬送彩票一張二十元外兩張五拾元外三張七拾元外四張百元外五張計頭彩每張價値百元貳彩每張五拾元參彩每張拾元四彩每張四元五彩每張壹元而洋烟油麵等貨均各代理不在此例恐未週知特此敬佈

吉順昌老號
吉順洪絲房 謹啓

保明眼藥　皮膚搽藥　全治膏

眼疾新藥

主治效能：風火眼疾、時行眼症、眼邊亂皮、眼瞼濕爛、灰沙眯目、視物不明、羞明畏光、流淚、眼胞紅腫、赤筋努肉、白翳青盲、癢痛交迫、澀滯難開、等一切眼疾、皆治有效、

定價：大瓶五角 每打五元　小瓶兩角 每打二元

皮膚病最新藥水

主治效能：皮膚病一切濕毒　乾疥　蛇皮魚鱗　癢疹濕疹　牛皮濕咳　頑癬脫髮　赤風疙瘩　紫白癜風　水泡濕瘡　膿疱黃水　堆積流皮　打撲腫疼　火燒凍傷　脚氣足爛　雀斑胞面　汗斑白斑　筋節一切　肌膚粗糙　鼻頭紅腫　沙眼黃水　胎毒疙瘩　小兒頭瘡　能治病根　癢疹疼腫　內唇痂皮　皆治神效

定價：大瓶八角 每打八元　中瓶五角 每打五元　小瓶三角 每打三元

最新膏藥

主治功弱：專治一切身面諸瘡　創疥癬　風疹　骨疼　紅腫　夏日汗斑　唇裂生瘡　小兒胎毒　頭風疙瘩　流膿黃水　堆積痂皮　白唇禿髮　表皮乾燥　口火凍瘡　腳氣足汗　鼻頭紅腫　諸瘡創傷　搽之患處　立効如響　試百中一無誤

定價：大盒五角 每打五元　小盒二角 每打二元

本舖奉天城裡鐘樓南大街路東長壽堂大藥房

東京竹內製金庫

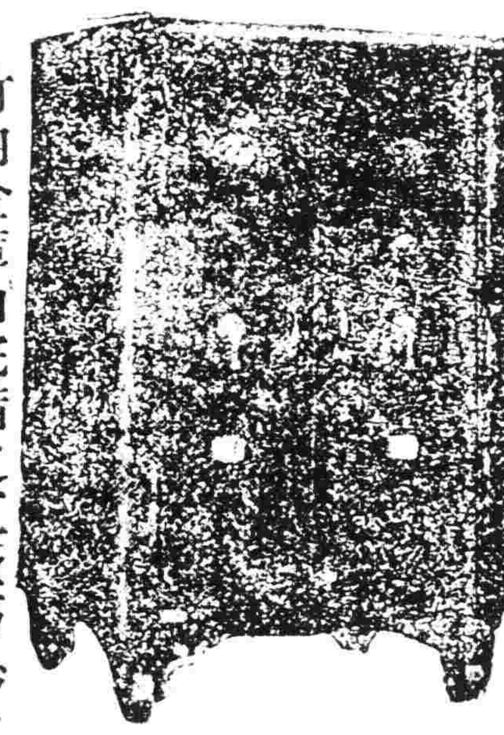

竹內金庫由完備之工廠巧妙之機器諳練之工師所製成其品質之優秀製產額之多大實占東亞第一位

購金庫者徒觀其外表之類似遂以爲同一之物此大誤也

奉天城內 滿蒙總代理店 昌和洋行 電話中日九七六五五六番

特約店 大連市伊勢町 藤飯洋行　長春新市街 金泰洋行

聲明與子乃賡分裂脫離關係並乃賡失財產信用

敬入姚紹文住大官屯生子乃賡年二十歲自幼呆癡頗知守分不意於今春姚紹魁親氏子從愚騙於欺騙誘至奉街借日商公濟公司金票六百元伊東時三百五十元日土一百五十元李德 [illegible] 共金票一千四百五十元乃賡出名紹奎作保得錢在奉街恣意宿娼揮霍過度伊經親族說合始將洋錢退以期其能改而非而紹奎以其來錢過易復設謀借借若干判手係共二人分用文憑說文借洋借不寒而慄況上有老父下有諸弟家計前途危險何堪設想公議分居各度與子乃賡所分之產歸還洋債所餘寥寥恐紹奎以來錢過易禍心不死復行勾引民亦在官案呈請保產此後倘有與乃賡分離脫離關係登報聲明以共中外人注意

撫順縣大官屯姚紹文具

遼陽硝磺局長

趙仲仁為過付紹 [illegible] 刑事案件一事畏罪潛逃多日不敢露面罪歸保人被押監獄幸蒙滿官審訊保人無罪開釋一經完案趙局長風聞大理院來文提案忽生惡處偽得上吐下瀉之熱病延醫不效未過三時氣絕而亡若因過付而死甚眞冤也

株式會社 滿洲殖產銀行

奉天十間房　電話日五二八番

◎聲明　低利放欵限期從緩不分中外莫煩介紹

營業課目
○低利放欵○經營土地業
○受託土地之管理及處分
○土地建築物之買賣及貸借
○貸借○買賣各種債票及股票
○辦理保證事宜○代辦商業行爲

橫濱正金銀行奉天支店

本金資 壹億圓　積立金 五千萬圓

電話日一番 日二番 中四七一番　總行日本橫濱

支店：東京 神戶 大阪 下之關 長崎 倫敦 里昂 紐育 桑港 [illegible] 孟買 [illegible] 卡達 [illegible] 斯拉巴牙 馬尼拉 新嘉坡 西貢 [illegible] 香港 漢口 上海 北京 天津 青島 濟南 大連 牛莊 開原 長春 哈爾濱 海參威

長春 生昌呢絨號

本號呢絨由歐美直接輸運批發另有零整不格外克已貨已自己自造各種洋服價廉物美

特請名師精製　大氅雨衣　新式各樣禮服便裝

自製別家不同如蒙賜顧無任歡迎開設長春北門外大馬路中

璵寶光啓事

玆因在奉天儲蓄總會記存公事棹內失去金表一枚儲蓄總會定期存欵據一紙係定字一百五十六號璵寶光名下小洋一百四十元該則正在查找惟此存欵據已向奉天儲蓄總會查兌號碼明確找保將錢取出無論中外何人如再拾得此據均作無效除函請總商會傳知外特此聲明

恭頌衛民之德政

黑龍江陸軍騎兵一旅旅長袁 [illegible] 安達縣知事阮 [illegible] 寶國治詐財一案當被袁旅長查覺將一千發民傑案發交縣署承審對質將寶國治罪狀宣佈判決致索詐四萬八千吊批令候期準領一律繳還本主此案若非袁旅長之嚴辦兼阮縣知事之斷案明敏則蒙民等何能以見晴天也

泰州縣屬大通鎮大官屯住戶蒙民等　包明德　刀拉吉　蘇向瞞　類日和　桂　趙德升　敬頌

味の素

最新 調味料　味の素（あぢのもと）

口之於味也有同嗜焉

烹飪中無論加以如何之材料苟不使用味之素則不足以適諸君之口味之素於世界爲唯一之調味料一日三餐務望一試非常經濟便利

各有名之食料品店均有發售

10-G

請看駐新陸軍馬三營佟副官倚勢欺壓良民

新民林德春徐寶臣藉設官馬店爲名詐去民等票洋五百六元控縣徐逃林押嗣徐母林氏將錢包出交佟副官手而佟倚軍勢見縣追保林釋放並主唆林某終抗騙欵不償與民久訟佟將包欵捐爲中飽似此軍勢欺民擾害詞訟混淆權限實屬保欵國民無路控有軍權者以救民命耳

新民縣街商民張立功　趙云棲　仝啓

鳴謝良醫

余姪孫梭幼年腹際生瘡日久成漏十餘年屢經中西醫調治罔效今春經大北關財神廟胡同專門外科楼照臣先生醫治僅以方藥服欵不用刀割毫無痛苦兩月即完全收效誠外科之良醫也用登報端藉告患瘡諸君速往醫之不定誤也

鄙人趙級臣啓

大連 協泰祥呢絨號

本號呢絨由歐美直輸運批發另整無不格外克己且以自運呢絨製各種洋服價廉物美特請名師精製大氅雨衣禮服各式最新各式禮服便裝自與別家不同如蒙賜顧無任歡迎開設大連監部通西首路南便是

ライオン歯磨（はみがき）

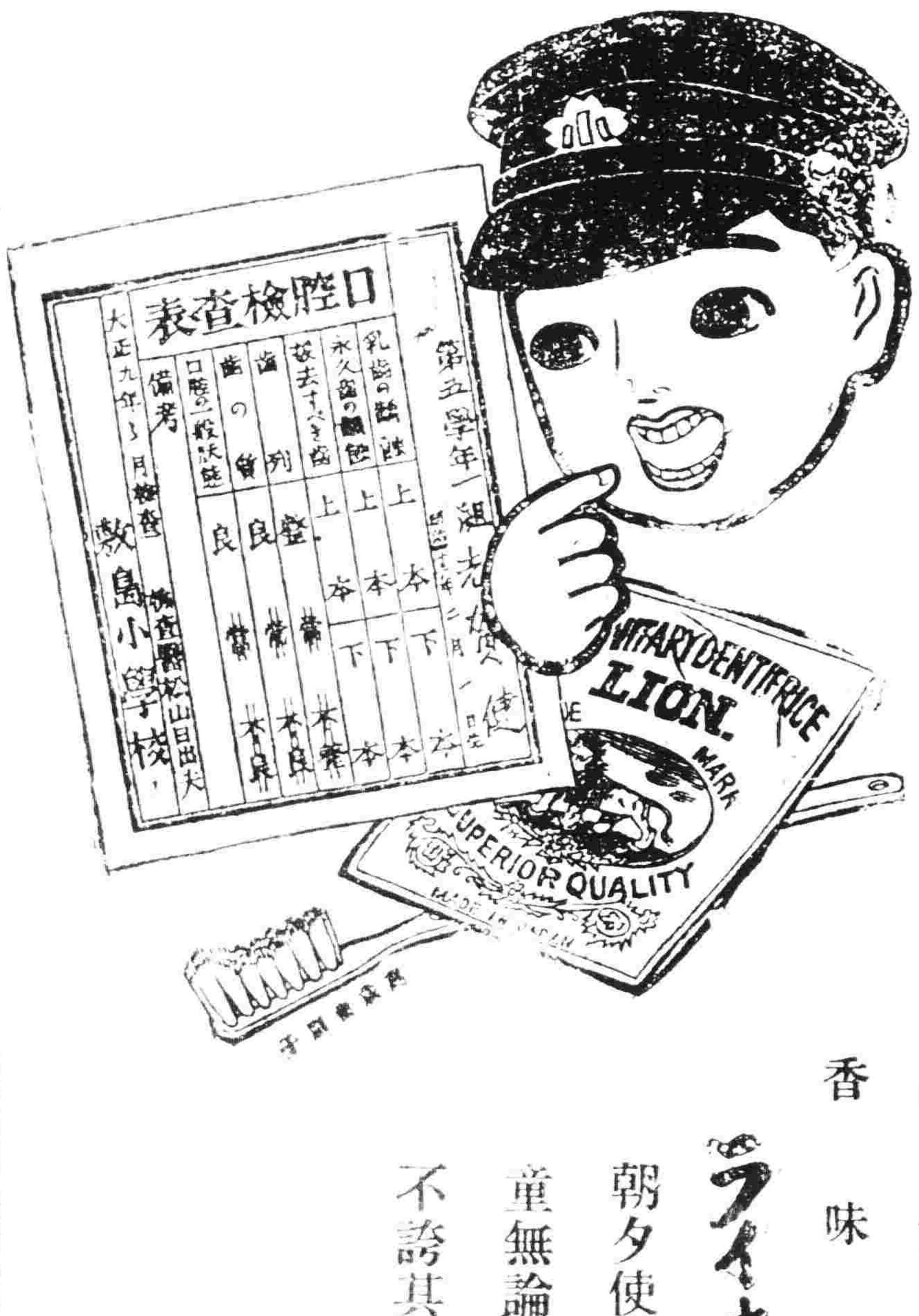

品質良好　香味優長

ライオン歯磨

朝夕使用此牙粉之兒童無論在何人之前莫不誇其齒牙潔白如玉

ライオン歯磨本舖 株式會社小林商店 支店 大阪 [illegible] 名古屋 [illegible]